

IL PRESIDENTE
IN QUALITÀ DI COMMISSARIO DELEGATO

AI SENSI DELL'ART. 1 COMMA 2 DEL D.L. N. 74/2012
CONVERTITO CON MODIFICAZIONI DALLA LEGGE N. 122/2012

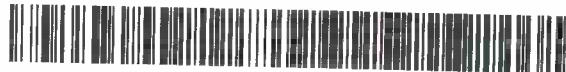

DECRETO N. 2659 DEL 18 DICEMBRE 2015

Oggetto: Rigetto della domanda di concessione del contributo presentata ai sensi dell'Ordinanza n. 57/2012 e s.m.i. da **Renzo Gemelli** protocollo **CR-32548-2015** del **30/06/2015**

Visto il D.L. 6 giugno 2012, n. 74, convertito con modificazioni dall'articolo 1, comma 1 della Legge 1 agosto 2012, n. 122;

Richiamati, in particolare gli articoli 1, 2, 3, 11 e 11 bis del suddetto decreto legge;

Viste:

- l'Ordinanza n. 57 del 12 ottobre 2012 recante "Criteri e modalità per il riconoscimento dei danni e la concessione dei contributi per la riparazione, il ripristino, la ricostruzione di immobili ad uso produttivo, per la riparazione e il riacquisto di beni mobili strumentali all'attività, per la ricostituzione delle scorte e dei prodotti e per la delocalizzazione, in relazione agli eventi sismici del 20 e 29 maggio 2012. Approvazione delle Linee Guida per la presentazione delle domande e le richieste di erogazione dei contributi" e le successive modifiche e integrazioni effettuate con le Ordinanze nn. 64/2012, 74/2012, 15/2013, 42/2013, 113/2013, 3/2014, 28/2014, 70/2014, 71/2014, 81/2014, 16/2015, 31/2015, 36/2015 e 56/2015;
- l'Ordinanza n. 75 del 15 novembre 2012 recante "Istituzione del Soggetto Incaricato dell'Istruttoria - SII, previsto all'articolo 3 dell'Ordinanza n. 57 del 12 ottobre 2012" e le successive modifiche e integrazioni effettuate con le Ordinanze nn. 58/2013, 44/2014, 83/2014, 5/2015, 6/2015, 28/2015 e 32/2015;
- l'Ordinanza n. 5 del 30 gennaio 2013 recante "Istituzione dei nuclei di valutazione a supporto del SII (Soggetto Incaricato dell'Istruttoria) previsti ai sensi dell'articolo 3, comma 2 dell'Ordinanza n. 57/2012 e s.m.i." e le successive modifiche e integrazioni effettuate con le Ordinanze nn. 58/2013, 44/2014, 83/2014, 5/2015, 6/2015, 28/2015 e 32/2015;
- l'Ordinanza n. 76 del 3 luglio 2013 recante "Acquisizione di servizi complementari per la realizzazione delle procedure informatiche relative alle ordinanze per le attività produttive danneggiate dagli eventi sismici del 20 e 29 maggio 2012: affidamento di servizi complementari

mediante procedura negoziata senza previa pubblicazione del bando di gara in deroga alle condizioni stabilite dall'art. 57, comma 5, lett. a) del D.Lgs. n. 163/2006 e s.m.i.;

- l'Ordinanza n. 79 dell'8 luglio 2013 recante "Approvazione dello schema di convenzione con INVITALIA – Agenzia nazionale per l'attrazione degli investimenti e lo sviluppo di impresa s.p.a per il supporto al Commissario Delegato nell'esecuzione delle attività afferenti alle procedure di concessione di contributi previsti nell'Ordinanza n. 57/2012 e s.m.i. e per fronteggiare le esigenze delle popolazioni colpite dagli eventi sismici del maggio 2012 nel territorio della Regione Emilia-Romagna" con la quale si dispone, tra l'altro, di stipulare con la società INVITALIA – Agenzia nazionale per l'attrazione degli investimenti e lo sviluppo di impresa s.p.a apposita convenzione per attività di supporto al Commissario Delegato, afferenti alle procedure di istruttoria, concessione e liquidazione dei contributi relativi all'Ordinanza n. 57/2012 e s.m.i. e all'Ordinanza n. 23/2012 e s.m.i. nonché l'attività di assistenza legale a supporto del procedimento amministrativo, in ottemperanza a quanto disposto dall'Ordinanza n. 75/2012;
- l'Ordinanza n. 106 del 16 settembre 2013 "Approvazione dello schema di convenzione con ERVET Emilia-Romagna Valorizzazione Economica Territorio SpA per il supporto al Commissario Delegato nell'esecuzione delle attività di assistenza tecnica afferenti alle procedure di concessione di contributi previsti dall'Ordinanza n. 57/2012 e s.m.i per fronteggiare le esigenze delle popolazioni colpite dagli eventi sismici del maggio 2012 nel territorio della regione Emilia-Romagna";
- l'Ordinanza n. 131 del 21 ottobre 2013 recante "Disposizioni relative ai termini di presentazione delle domande di contributo per la ricostruzione privata di cui alle ordinanze commissariali nn. 29, 51, 57 e 86 del 2012 e smi ed alle ordinanze commissariali nn. 60 e 66 del 2013" e le successive modifiche e integrazioni effettuate con le Ordinanze nn. 70/2014, 71/2014;
- l'Ordinanza n.8 del 23 febbraio 2015 recante "Proroga dei termini per le domande di contributo delle imprese agricole attive nei settori della produzione primaria, della trasformazione e della commercializzazione dei prodotti di cui all'Allegato I del TFUE"
- l'Ordinanza n. 84 del 19 dicembre 2014 recante "Approvazione dello schema di Atto integrativo con INVITALIA - Agenzia nazionale per l'attrazione degli investimenti e lo sviluppo d'impresa S.p.A. per il supporto al Commissario Delegato nell'esecuzione delle attività afferenti alle procedure di concessione di contributi previsti dall'ordinanza n. 57/2012 e s.m.i. per fronteggiare le esigenze delle popolazioni colpite dagli eventi sismici del maggio 2012 nel territorio della Regione Emilia-Romagna" e le successive modifiche e integrazioni effettuate con l'Ordinanza n. 52/2015;

Viste altresì:

- la Convenzione sottoscritta in data 11 settembre 2013 tra il Commissario delegato e l'Amministratore delegato di Invitalia (RPI/2013/691);
- l'Atto integrativo sottoscritto in data 24 dicembre 2014 tra il Commissario delegato e l'Amministratore delegato di Invitalia (RPI/2014/603);
- la Convenzione sottoscritta in data 30 settembre 2013 tra il Commissario delegato e il Presidente di Ervet SpA;

Visto l'articolo 1, comma 366, della legge 27 dicembre 2013, n. 147, ha modificato l'Articolo 3-bis, prevedendo che, in aggiunta ai contributi di cui all'articolo 3, comma 1, lettera a), del Decreto Legge 74, destinati ad interventi di riparazione, ripristino o ricostruzione di immobili di edilizia abitativa e ad uso produttivo, anche i contributi di cui all'articolo 3, comma 1, lettere b) ed f) del Decreto Legge 74, destinati al risarcimento dei danni subiti dai beni mobili strumentali all'attività e alla ricostituzione delle scorte danneggiate e alla delocalizzazione temporanea delle attività danneggiate dal sisma al fine di garantirne la continuità produttiva, nei limiti stabiliti dalle Ordinanze, possono essere concessi, su apposita domanda del soggetto interessato, secondo le modalità del finanziamento agevolato di cui all'Articolo 3-bis;

Preso atto della Convenzione CDP-ABI 17 dicembre 2012, coordinata con le modifiche introdotte dall'*addendum* 23 luglio 2013 e dall'*addendum* 16 maggio 2014.

Richiamato in particolare il paragrafo 9 delle "Linee guida per la presentazione delle domande e le richieste di erogazione dei contributi previsti nell'Ordinanza n. 57 del 12 ottobre 2012 ai sensi dell'art. 1, comma 2, del D.L. n. 74/2012, convertito con modificazioni dalla legge n. 122/2012", approvate con l'ordinanza n. 74/2012 e s.m.i., che disciplina le modalità di presentazione delle domande di contributo;

Preso atto che il giorno 29 dicembre 2014 si è insediato il nuovo Presidente della Regione Emilia-Romagna Stefano Bonaccini che ricopre da tale data anche le funzioni di Commissario delegato per la realizzazione degli interventi per la ricostruzione, l'assistenza alla popolazione e la ripresa economica dei territori colpiti dagli eventi sismici del 20 e 29 maggio 2012 secondo il disposto dell'art. 1 del decreto-legge 6 giugno 2012, n. 74, convertito con modificazioni, dalla legge 1 agosto 2012, n. 122.

Richiamati in particolare:

- l'articolo 2, comma 2 della sopra citata ordinanza 57/2012 e s.m.i, che prevede le seguenti tipologie di interventi finanziabili:
 - a) la riparazione con rafforzamento locale, il ripristino con miglioramento sismico degli immobili danneggiati e la ricostruzione di quelli distrutti, volti a ristabilire la piena funzionalità degli immobili per l'attività dell'impresa;
 - b) la riparazione e il riacquisto dei beni mobili strumentali, volti a ristabilire la loro piena funzionalità e sicurezza per l'attività dell'impresa, compresi impianti e macchinari, con esclusione delle imprese agricole, zootecniche e agroindustriali, relativamente agli interventi oggetto di finanziamento sulla Misura 126 del programma di Sviluppo Rurale 2007/2013;
 - c) la ricostituzione delle scorte connesse all'attività dell'impresa, con esclusione delle imprese agricole, zootecniche e agroindustriali, relativamente agli interventi oggetto di finanziamento sulla Misura 126 del programma di Sviluppo Rurale 2007/2013;
 - d) la delocalizzazione ai sensi di quanto disposto all'art. 3 comma 1 lettera f e commi 12 e 13 bis del D.L. n. 74/2012, convertito con modificazioni dalla legge n. 122/2012, delle attività danneggiate al fine di garantirne la continuità produttiva;

- e) i danni economici subiti dai prodotti, ai sensi di quanto disposto dal D.L. n. 74/2012, convertito con modificazioni dalla legge n. 122/2012, art. 3, comma 1, lett. b-bis;
- l'articolo 2, comma 13 della sopra citata ordinanza 57/2012 e s.m.i., che, in relazione ai suddetti interventi, prevede le seguenti tipologie di contributo:
 - a) per gli interventi indicati al precedente comma 2, alle lettere a), b) c) e d) i contributi sono quelli previsti ai sensi dell'art. 3 bis del D.L. n. 95/2012, relativo Protocollo d'Intesa e successivo DPCM dell'8 febbraio 2013;
 - b) per gli interventi indicati alla lettere e), i contributi sono quelli previsti dall'art. 2 del D.L. n. 74/2012;
 - c) per gli interventi indicati alle lettere c) e d) del precedente comma 2, i contributi di cui al punto 2 del presente comma sono integrati con quello previsto per l'abbattimento dei tassi di interesse all'art. 11 del D.L. n. 74/2012 e relativo D.M. 10 Agosto 2012.

Preso atto:

- che in data 30/06/2015 è stata validata sul sistema Sfinge la domanda protocollo n. CR-32548-2015 presentata da **Renzo Gemelli**, residente a Concordia sulla Secchia (MO) in via Tintori n. 34 - CAP 41033, C.F. GMLRNZ57H15F240D;
- che l'istruttoria della suddetta domanda, svolta da Invitalia - Agenzia nazionale per l'attrazione degli investimenti e lo sviluppo d'impresa S.p.A - anche tramite le proprie società controllate - ai sensi dell'ordinanza n. 75/2012, si è conclusa con esito negativo;
- che il Nucleo di Valutazione, sulla base della succitata istruttoria, nella seduta del 03/09/2015, come risulta dal verbale CR-43601-2015 del 03/09/2015, conservato agli atti dal Responsabile del Servizio "Aiuti alle imprese", in qualità di Responsabile della procedura istruttoria delle domande, ha espresso parere negativo sull'ammissibilità a contributo della domanda, deliberando *"di non ammettere la domanda a contributo in quanto non è presente l'idoneo titolo abilitativo, ai sensi dell'art.8 comma 2 dell'Ordinanza 57/2012 e ss.mm.ii., rilasciato dal Comune di Concordia sulla Secchia che ha dato diniego all'istanza di permesso di costruire presentato dall'impresa"*;
- che si è proceduto, attraverso il sistema Sfinge, all'invio della comunicazione di preavviso di rigetto, a firma del responsabile unico del procedimento (R.U.P.), dott. Marco Calmistro (protocollo CR-46064-2015 del 22/09/2015), ai sensi dell'articolo 10 bis della legge 7 agosto 1990 n. 241 e s.m.i., contenente i motivi ostativi all'accoglimento dell'istanza che si intendono integralmente richiamati;
- che la sopramenzionata comunicazione di preavviso di rigetto è stata rifiutata, protocollo CR-47895-2015 del 02/10/2015, contestualmente al caricamento di documentazione che ha reso necessario un nuovo esame della domanda di contributo e dal quale, non essendo emerso alcun elemento significativo ed accoglibile, come risulta dal verbale protocollo CR-53682-2015 del 10/11/2015 relativo alla seduta del Nucleo di Valutazione del 10/11/2015, si è proceduto a confermare l'esito negativo;

Ritenuto di procedere alla dichiarazione di rigetto dell'istanza,

DECRETA

- di rigettare l'istanza, per le motivazioni di cui in premessa e che qui si intendono integralmente richiamate, presentata da **Renzo Gemelli**, residente a Concordia sulla Secchia (MO) in via Tintori n. 34 - CAP 41033, C.F. GMLRNZ57H15F240D;
- di prendere atto dei motivi ostativi all'accoglimento dell'istanza, contenuti nell'esito istruttorio allegato al preavviso di rigetto (protocollo CR-46064-2015 del 22/09/2015), e confermati nell'esito istruttorio presentato al Nucleo di Valutazione del 10/11/2015, come risulta dal verbale protocollo CR-53682-2015 del 10/11/2015, che si intendono integralmente richiamati;
- di notificare il presente provvedimento attraverso il sistema Sfinge al soggetto richiedente i contributi, avvertendo che avverso lo stesso è esperibile ricorso avanti al T.A.R. Emilia-Romagna nel termine di 60 giorni dalla notifica, o il ricorso straordinario al Capo dello Stato al termine di 120 giorni.

Bologna li, 18 DIC. 2015

Stefano Bonaccini

