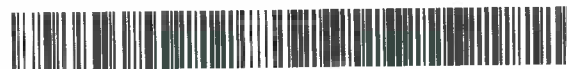

IL PRESIDENTE

IN QUALITA' DI COMMISSARIO DELEGATO

AI SENSI DELL'ART. 1 COMMA 2 DEL D.L.N. 74/2012

CONVERTITO CON MODIFICAZIONI DALLA LEGGE N. 122/2012

**DECRETO N. 2209 DEL 4 NOVEMBRE 2015**

Domanda Prot. n. CR-31891-2015 del 29 giugno 2015 presentata dalla società **SORGEAQUA S.R.L.**, con sede legale nel Comune di Finale Emilia (MO), ai sensi dell'Ordinanza n. 57/2012 e ss.mm.ii. **Concessione del contributo.**

Visto il decreto legge 6 giugno 2012, n. 74, convertito con modificazioni dall'articolo 1, comma 1, della legge 1 agosto 2012, n. 122;

Richiamati, in particolare, gli articoli 1, 2, 3, 11 e 11 bis del suddetto decreto legge;

Viste altresì:

- l'Ordinanza n. 57 del 12 ottobre 2012 recante "Criteri e modalità per il riconoscimento dei danni e la concessione dei contributi per la riparazione, il ripristino, la ricostruzione di immobili ad uso produttivo, per la riparazione e il riacquisto di beni mobili strumentali all'attività, per la ricostituzione delle scorte e dei prodotti e per la delocalizzazione, in relazione agli eventi sismici del 20 e 29 maggio 2012" come modificata dalle Ordinanze nn. 15/2013, 42/2013, 113/2013, 3/2014, 28/2014, 70/2014, 81/2014, 16/2015, 31/2015 e 36/2015;

- l'Ordinanza n. 75 del 15 novembre 2012 recante "Istituzione del Soggetto Incaricato dell'Istruttoria – SII, previsto all'articolo 3 dell'Ordinanza n. 57 del 12 ottobre 2012" come modificata dalle Ordinanze nn. 58/2013, 44/2014, 83/2014, 5/2015 e 32/2015;

- l'Ordinanza n. 5 del 30 gennaio 2013 recante "Istituzione dei nuclei di valutazione a supporto del SII (Soggetto Incaricato dell'Istruttoria) previsti ai sensi dell'articolo 3, comma 2 dell'Ordinanza n. 57/2012" come modificata dalle Ordinanze nn. 58/2013, 44/2014, 56/2014, 83/2014, 5/2015 e 32/2015;

- l'Ordinanza n. 79 dell'8 luglio 2013 recante "Approvazione dello schema di convenzione con INVITALIA - Agenzia nazionale per l'attrazione degli investimenti e lo sviluppo d'impresa S.p.A. per il supporto al Commissario Delegato nell'esecuzione delle

attività afferenti alle procedure di concessione di contributi previsti dall'Ordinanza n. 57/2012 e ss.mm.ii e per fronteggiare le esigenze delle popolazioni colpite dagli eventi sismici del maggio 2012 nel territorio della Regione Emilia-Romagna" con la quale si dispone tra l'altro di stipulare con la società Agenzia nazionale per l'attrazione degli investimenti e lo sviluppo di impresa S.p.A – INVITALIA apposita convenzione per attività di supporto al Commissario Delegato, afferenti alle procedure di istruttoria, concessione e liquidazione dei contributi relativi all'Ordinanza n. 57/2012 e ss.mm.ii. e all'Ordinanza n. 23/2012 e ss.mm.ii. nonché l'attività di assistenza legale a supporto del procedimento amministrativo, in ottemperanza a quanto disposto dall'Ordinanza n. 75/2012 e ss.mm.ii.;

- la Convenzione sottoscritta in data 11 settembre 2013 tra il Commissario delegato e l'Amministratore delegato di Invitalia (RPI/2013/691);

- l'Ordinanza n. 106 del 16 settembre 2013 recante "Approvazione dello schema di convenzione con ERVET Emilia-Romagna Valorizzazione Economica Territorio SpA per il supporto al Commissario Delegato nell'esecuzione delle attività di assistenza tecnica afferenti alle procedure di concessione di contributi previsti dall'ordinanza n. 57/2012 e ss.mm.ii. per fronteggiare le esigenze delle popolazioni colpite dagli eventi sismici del maggio 2012 nel territorio della regione Emilia-Romagna";

- la Convenzione sottoscritta in data 30 settembre 2013 tra il Commissario delegato e il Presidente di Ervet SpA;

- l'Ordinanza n. 44 del 30 maggio 2014 recante "Modifiche alle Ordinanze Commissariali nn. 75/2012 e 5/2013 recanti "Istituzione del Soggetto Incaricato dell'Istruttoria – SII previsto all'art. 3 dell'ordinanza n. 57 del 12 ottobre 2012 e ss.mm.ii. recante "Istituzione Nuclei di valutazione a supporto del SII (Soggetto incaricato dell'Istruttoria) previsti ai sensi dell'art. 3 comma 2 dell'ordinanza 57/2012 e ss.mm.ii." con la quale si è proceduto a conferire al dott. Roberto Ricci Mingani l'incarico di Responsabile della Procedura "Istruttoria, concessione, liquidazione" e di Presidente del Nucleo di valutazione "Industria, artigianato, Servizi" ;

- il Decreto n. 1116 del 30 giugno 2014 recante "Procedura aperta sopra soglia per l'acquisizione dei servizi di manutenzione e di integrazione delle procedure informatiche sull'applicativo SFINGE relative alla presentazione, all'istruttoria ed alla liquidazione dei contributi concessi sulla base delle Ordinanze nn. 57/2012, 23/2012, 97/2013, 109/2013 e ss.mm.ii. per interventi relativi al sisma che ha colpito il territorio della Regione Emilia-Romagna il 20-29 maggio 2012. Aggiudicazione definitiva condizionata";

- l'Ordinanza n. 71 del 17 ottobre 2014 recante "Modifiche alle Ordinanze commissariali nn. 29, 51, 57 e 86 del 2012, n. 131 del 2013 e nn. 9 e 39 del 2014. Proroga

ai termini di presentazione delle domande di contributo per la ricostruzione privata di cui alle Ordinanze 29/2012, 51/2012, 86/2012 e 131/2013”;

- il Decreto n. 2574 del 23 dicembre 2014 recante “Definizione delle modalità di controllo previste dall’art. 20 dell’Ordinanza n. 57/2012 e ss.mm.ii.”;

- l’Atto integrativo sottoscritto in data 24 dicembre 2014 tra il Commissario delegato e l’Amministratore Delegato di Invitalia (RPI/2014/603);

- l’Ordinanza n. 6 del 4 febbraio 2015 recante “Modifiche alle Ordinanze Commissariali nn. 44/2014, 83/2014 e 5/2015 recanti “Istituzione del Soggetto Incaricato dell’Istruttoria – SII previsto all’art. 3 dell’ordinanza n. 57 del 12 ottobre 2012” e “Istituzione Nuclei di valutazione a supporto del SII (Soggetto incaricato dell’Istruttoria) previsti ai sensi dell’art. 3, comma 2, dell’Ordinanza 57/2012 e ss.mm.ii.”, con la quale al dott. Roberto Ricci Mingani è stato riconfermato l’incarico di Responsabile della Procedura “Istruttoria, concessione, liquidazione” e di Presidente del Nucleo di valutazione “Industria, artigianato, servizi”;

Richiamati in particolare:

- l’articolo 2, comma 2, della sopra citata Ordinanza n. 57/2012 e ss.mm.ii., che prevede le seguenti tipologie di interventi finanziabili:

- a) la riparazione con rafforzamento locale, il ripristino con miglioramento sismico degli immobili danneggiati e la ricostruzione di quelli distrutti, volti a ristabilire la piena funzionalità degli immobili per l’attività dell’impresa;

- b) la riparazione e il riacquisto dei beni mobili strumentali, volti a ristabilire la loro piena funzionalità e sicurezza per l’attività dell’impresa, compresi impianti e macchinari, con esclusione delle imprese agricole, zootecniche e agroindustriali, relativamente agli interventi oggetto di finanziamento sulla Misura 126 del programma di Sviluppo Rurale 2007/2013;

- c) la ricostituzione delle scorte connesse all’attività dell’impresa, con esclusione delle imprese agricole, zootecniche e agroindustriali, relativamente agli interventi oggetto di finanziamento sulla Misura 126 del programma di Sviluppo Rurale 2007/2013;

- d) la delocalizzazione ai sensi di quanto disposto all’art. 3, comma 1, lettera f, e commi 12 e 13 bis del d.l. 74/2012 delle attività danneggiate al fine di garantirne la continuità produttiva;

- e) i danni economici subiti dai prodotti, ai sensi di quanto disposto dal d.l. 74/2012, art. 3, comma 1, lett. b-bis;

- l’articolo 2, comma 13, della sopra citata Ordinanza 57/2012 e ss.mm.ii., che, in relazione ai suddetti interventi, prevede le seguenti tipologie di contributo:

➤ per gli interventi indicati al precedente comma 2, alle lettere a), b), c), d) ed e), i contributi sono quelli previsti ai sensi dell'art. 3 bis del D.L. n. 95/2012, relativo Protocollo d'Intesa e successivo DPCM dell'8 febbraio 2013;

➤ per gli interventi indicati alle lettere c) e d) del precedente comma 2, i contributi di cui al punto 2 del presente comma sono integrati con quello previsto per l'abbattimento dei tassi d'interesse all'art. 11 del D.L. n. 74/2012 e relativo D.M. 10 agosto 2012;

Visto l'articolo 1, comma 366, della legge 27 dicembre 2013, n. 147, ha modificato l'Articolo 3-*bis*, prevedendo che, in aggiunta ai contributi di cui all'articolo 3, comma 1, lettera a), del Decreto Legge 74, destinati ad interventi di riparazione, ripristino o ricostruzione di immobili di edilizia abitativa e ad uso produttivo, anche i contributi di cui all'articolo 3, comma 1, lettere b) ed f) del Decreto Legge 74, destinati al risarcimento dei danni subiti dai beni mobili strumentali all'attività e alla ricostituzione delle scorte danneggiate e alla delocalizzazione temporanea delle attività danneggiate dal sisma al fine di garantirne la continuità produttiva, nei limiti stabiliti dalle Ordinanze, possono essere concessi, secondo le modalità del finanziamento agevolato di cui all'Articolo 3-*bis*;

Preso atto della Convenzione CDP-ABI 17 dicembre 2012, coordinato con le modifiche introdotte dall'*addendum* 23 luglio 2013 e dall'*addendum* 16 maggio 2014;

Viste le "Linee guida per la presentazione delle domande e le richieste di erogazione dei contributi previsti nell'ordinanza n. 57 del 12 ottobre 2012 del presidente, in qualità di Commissario delegato ai sensi dell'art. 1, comma 2, del d.l. n. 74/2012, convertito con modificazioni dalla legge n. 122/2012" approvate con l'Ordinanza 74/2012 e ss.mm.ii.;

Richiamato in particolare il paragrafo 9 delle suddette "Linee Guida", che disciplina le modalità di presentazione delle domande di contributo;

Preso atto che il giorno 29 dicembre 2014 si è insediato il nuovo Presidente della Regione Emilia-Romagna Stefano Bonaccini che ricopre da tale data anche le funzioni di Commissario delegato per la realizzazione degli interventi per la ricostruzione, l'assistenza alla popolazione e la ripresa economica dei territori colpiti dagli eventi sismici del 20 e 29 maggio 2012 secondo il disposto dell'art. 1 del decreto-legge 6 giugno 2012, n. 74, convertito con modificazioni, dalla legge 1 agosto 2012, n. 122;

Preso atto, altresì:

– che in data 29 giugno 2015 è stata validata sul sistema Sfinge la domanda Prot. n. CR-31891-2015 presentata dalla società **SORGEAQUA S.R.L.**, con sede legale nel Comune di Finale Emilia (MO), in Piazza Verdi n. 6, Partita Iva e Codice Fiscale 03079180364;

– che il Sig. Lodi Novello, in qualità di legale rappresentante della suddetta società:

➤ ha dichiarato che la società è concessionaria del servizio idrico locale nei Comuni di Finale Emilia, Nonantola e Ravarino (MO), in virtù di una convenzione tra l’Agenzia di Ambito dei Servizi Pubblici di Modena e il Gestore del Servizio Idrico Integrato dei suddetti territori;

➤ ha dichiarato di avere subito, per effetto del sisma del 20 e 29 maggio 2012, un danneggiamento alla torre piezometrica sita nel Comune di Nonantola (MO), in Via Mavora snc (Identificativi catastali: Foglio 69, Particella 70), di proprietà del Comune di Nonantola (MO);

➤ ha conseguentemente chiesto, ai sensi dell’Ordinanza n. 57/2012 e ss.mm.ii., un contributo a fondo perduto relativo ai danni subiti alla suddetta Torre Piezometrica;

Dato atto:

– che l’istruttoria della suddetta domanda, svolta da Invitalia – Agenzia nazionale per l’attrazione degli investimenti e lo sviluppo d’impresa S.p.A., anche tramite le proprie società controllate, ai sensi dell’Ordinanza n. 75/2012 e ss.mm.ii., si è conclusa in data 04 ottobre 2015 con esito positivo (Prot. n. CR/2015/49457);

– che il Nucleo di valutazione, sulla base della succitata istruttoria, ha espresso parere positivo sulla richiesta di contributo nella seduta del 19 ottobre 2015, come risulta dal verbale Prot. n. CR/2015/51482 del 27 ottobre 2015, conservato agli atti del Responsabile della Procedura “Istruttoria, concessione, liquidazione” dell’Area “Industria, Artigianato, Servizi”;

– che in data 21 ottobre 2015 è stata inviata al beneficiario comunicazione relativa all’esito dell’istruttoria della domanda per la concessione dei contributi;

– che detto esito è stato accettato dal beneficiario in data 21 ottobre 2015;

Vista la scheda di cui all’Allegato Unico parte integrante e sostanziale del presente provvedimento relativa agli esiti dell’istruttoria e ai contributi concessi;

Dato atto:

– che il codice unico di progetto (CUP) assegnato dalla competente struttura ministeriale agli interventi oggetto della richiesta di contributo è il seguente: **E43D12000910002**; tale CUP dovrà essere riportato in tutta la documentazione contabile e di pagamento relativa al progetto;

– che è stato acquisito e conservato agli atti del Responsabile della Procedura “Istruttoria, concessione, liquidazione” dell’Area “Industria, Artigianato, Servizi”, il

Documento Unico di Regolarità Contributiva (DURC) emesso in data 02 novembre 2015 (ns. Prot. n. DURC/2015/7825), dal quale risulta che il richiedente è in regola con i versamenti dei contributi previdenziali ed assistenziali;

– che è stata acquisita in data 22 luglio 2015 (ns. Prot. n. PG/2015/0521862) l'informazione antimafia ai sensi del D.Lgs n. 159/2011 avente ad oggetto "Codice delle leggi antimafia e delle misure di prevenzione, nonché nuove disposizioni in materia di documentazione antimafia, a norma degli articoli 1 e 2 della legge 13 agosto 2010, n. 136" così come modificato dal D.Lgs n. 218/2012 recante disposizioni integrative e correttive al D.Lgs n. 159/2011, dalla quale risulta che a carico della società **SORGEAQUA S.R.L.** e dei relativi soggetti di cui all'art. 85 del D.lgs n. 159/2011, non sussistono cause di decadenza, di sospensione e di divieto previste dall'art. 67 del predetto Decreto Legislativo e dall' art. 84 comma 4 e 91 comma 6 del medesimo Decreto;

– che è stato verificato presso il Comune di Nonantola (MO), il possesso della Delibera della Giunta Comunale del 10/12/2014 (ns. Prot. n. CR/2015/51225);

Verificata la copertura finanziaria del contributo previsto nell'Allegato Unico del presente provvedimento;

Visto il D.Lgs. 14 marzo 2013, n. 33 "Riordino della disciplina riguardante gli obblighi di pubblicità, trasparenza e diffusione di informazioni da parte delle pubbliche amministrazioni";

DECRETA

1. di concedere, per le motivazioni esposte in premessa e che qui si intendono integralmente richiamate, a favore della società **SORGEAQUA S.R.L.**, con sede legale nel Comune di Finale Emilia (MO), in Piazza Verdi n. 6, Partita Iva e Codice Fiscale 03079180364, un contributo complessivo pari a **€ 170.344,92**;

2. di dare atto che il contributo di cui al punto 1 del presente dispositivo è stato determinato in base al parere positivo espresso dal Nucleo di valutazione in data 19 ottobre 2015 sulla base dell'istruttoria di merito svolta da Invitalia, anche tramite le proprie società controllate, ai sensi dell'Ordinanza n. 75/2012 e ss.mm.ii.;

3. di dare atto altresì che, come specificato in premessa, la relativa spesa risulta finanziata con le risorse di cui all'articolo 3-bis del d.l. 95/2012, nell'ambito dell'importo di € 2.900 milioni autorizzato con Ordinanza n. 15/2013, per tutte le tipologie di danni previsti dall'Ordinanza n. 57/2012 e ss.mm.ii.;

4. che copia del presente provvedimento venga trasmessa alla società **SORGEAQUA S.R.L.** e alla **CASSA DI RISPARMIO DI CENTO S.P.A. - FILIALE DI FINALE EMILIA (MO)**, istituto di credito prescelto dal richiedente in sede di presentazione della domanda, a cura del Responsabile della procedura "Istruttoria, concessione,

liquidazione" dell'area "Industria, Artigianato, Servizi" con le modalità previste dalle "linee guida" allegata alla sopra citata Ordinanza n. 57/2012 e ss.mm.ii.;

5. di rimandare a successivi provvedimenti la liquidazione del contributo di cui al precedente punto 1, secondo quanto stabilito dall'Ordinanza n. 57/2012 e ss.mm.ii. nonché dalle Linee Guida approvate con la medesima Ordinanza;

6. che copia del presente provvedimento venga pubblicata ai sensi di quanto previsto dal D.Lgs. 14 marzo 2013, n. 33 "Riordino della disciplina riguardante gli obblighi di pubblicità, trasparenza e diffusione di informazioni da parte delle pubbliche amministrazioni".

Bologna lì, - 4 NOV. 2015

Stefano Bonaccini



ALLEGATO UNICO AL DECRETO DI CONCESSIONE

SORGEAQUA S.R.L.

TIPO		ANAGRAFICA		PROTOCOLLI FASCICOLO	
LEGALE RAPPRESENTANTE	NOVELLO LODI	LDONLL56L19D166L		RICHIESTA DI CONTRIBUTO	CR-31891-2015
SEDE LEGALE	Piazza Verdi n. 6	Finale Emilia	Modena	FASCICOLO ISTRUTTORIO	CR/2015/49457
LOCALIZZAZIONE INTERVENTI	Via Mavora snc	Nonantola	Modena	ALTRI PROTOCOLLI COLLEGATI	
CODICE FISCALE/P.IVA	03079180364			ALTRI PROTOCOLLI COLLEGATI	
DELOCALIZZAZIONE				CUP	E43D12000910002
CODICE ATECO dell'attività svolta nell'immobile	E-36.00.00			TITOLO ABILITATIVO - DELIBERA COMUNALE	CR/2015/51225
BANCA CONVENZIONATA	CASSA DI RISPARMIO DI CENTO S.P.A. - FILIALE DI FINALE EMILIA (MO)			AIA	
				DURC rilasciato il	02/11/2015
				ANTIMAFIA (certificato)	DURC/2015/7825
				N° DIPENDENTI IMPRESA RICHIEDENTE AL MOMENTO DEL SISMA	26
				IVA	PG/2015/521862
					IVA ESCLUSA

TIPOLOGIA DI INTERVENTO		QUADRO RIEPILOGATIVO	
IMMOBILI	€ 170.344,92	ASSICURAZIONE	€ 0,00
TOTALE	€ 170.344,92	CONTRIBUTO CONCESSO	€ 170.344,92

DETTAGLIO DEL CONTRIBUTO CONCESSO

IMMOBILI				
IMMOBILE	IMPORTO RICHIESTO	IMPORTO AMMISSIBILE	IMPORTO NON AMMISSIBILE	MOTIVAZIONE NON AMMISSIONE
A. Costi per opere strutturali	€ 153.519,84	€ 152.327,07	€ 1.192,77	
di cui opere edili	€ 152.926,26	€ 151.733,49	€ 1.192,77	(*1)
di cui opere impiantistiche	€ 593,58	€ 593,58	€ 0,00	
Spese per indagini e prelievi	€ 0,00	€ 0,00	€ 0,00	
C. Finiture	€ 2.423,51	€ 2.423,51	€ 0,00	
di cui opere edili	€ 2.423,51	€ 2.423,51	€ 0,00	
di cui opere impiantistiche	€ 0,00	€ 0,00	€ 0,00	
sub totale	€ 155.943,35	€ 154.750,58	€ 1.192,77	
Spese tecniche (10%-8%-6%)	€ 14.300,00	€ 14.300,00	€ 0,00	
Spese tecniche aggluntive (4%-3%-2%)	€ 1.294,34	€ 1.294,34	€ 0,00	
Spese geologiche (1,5%-1,2%-1%-0,6%)	€ 0,00	€ 0,00	€ 0,00	
Spese di amministratore	€ 0,00	€ 0,00	€ 0,00	
TOTALE COSTO DA COMPUTO M.E.	€ 171.537,69	€ 170.344,92	€ 1.192,77	
TOTALE COSTO CONVENZIONALE	€ 171.537,69			
ASSICURAZIONE	€ 0,00	TOTALE COSTO AMMISSIBILE DECURTATO DALL'INDENNIZZO	€ 170.344,92	€ 170.344,92
CONTRIBUTO CONCESSO IMMOBILE		€ 170.344,92		100% del minore tra Costo convenzionale e importo ammissibile decurtato dall'indennizzo

DETTAGLIO SPESE NON AMMESSE						
TIPOLOGIA DI SPESA	NUM. ORD.		IMPORTO PREVISTO	IMPORTO NON AMMESSO	MOTIVAZIONE	
		CODICE				
(*1)	4	B01063c	€ 95,67	€ 95,67	La lavorazione di smontaggio è inclusa nella voce successiva ordine 5 art. B01068a	
	5	B01068a	€ 179,19	€ 89,60	Superficie ricalcolata in base agli elaborati grafici di progetto	
	7	A06001c	€ 400,56	€ 13,36	Superficie ricalcolata in base agli elaborati grafici di progetto	
	8	A03014	€ 1.377,85	€ 418,86	Volume ricalcolato in base agli elaborati grafici di progetto	
	9	A03023a	€ 931,75	€ 299,28	Superficie ricalcolata in base agli elaborati grafici di progetto	
	10	A03029	€ 897,00	€ 276,00	Ricalcolata con gli elaborati grafici di progetto	
	TOTALE			€ 1.192,77		

QUANTIFICAZIONE DEL CONTRIBUTO CONCEDIBILE PER IMMOBILI					
DESCRIZIONE	COSTO CONVENZIONALE	IMPORTO AMMISSIBILE	ASSICURAZIONE	COSTO AMMISSIBILE DECURATATO DALL'INDENNIZZO	IMPORTO CONCESSO
IMMOBILE	€ 171.537,69	€ 170.344,92	€ 0,00	€ 170.344,92	€ 170.344,92
TOTALE	€ 171.537,69	€ 170.344,92	€ 0,00	€ 170.344,92	€ 170.344,92
TOTALE CONTRIBUTO CONCESSO PER GLI IMMOBILI					€ 170.344,92