

IL PRESIDENTE

IN QUALITA' DI COMMISSARIO DELEGATO

AI SENSI DELL'ART. 1 COMMA 2 DEL D.L.N. 74/2012

CONVERTITO CON MODIFICAZIONI DALLA LEGGE N. 122/2012

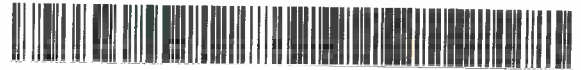

DECRETO n. 1954 del 9 Ottobre 2015

Domanda prot. n. CR/10312/2015 del 10/03/2015, presentata da PC PRATICA S.R.L., ai sensi dell'Ordinanza 57/2012 e ss.mm. Concessione del contributo.

Visto il decreto legge 6 giugno 2012, n. 74, convertito con modificazioni dall'articolo 1, comma 1, della legge 1 agosto 2012, n. 122;

Richiamati, in particolare, gli articoli 1, 2, 3, 11 e 11 bis del suddetto decreto legge;

Viste altresì:

- l'Ordinanza n. 57 del 12 ottobre 2012 recante "Criteri e modalità per il riconoscimento dei danni e la concessione dei contributi per la riparazione, il ripristino, la ricostruzione di immobili ad uso produttivo, per la riparazione e il riacquisto di beni mobili strumentali all'attività, per la ricostituzione delle scorte e dei prodotti e per la delocalizzazione, in relazione agli eventi sismici del 20 e 29 maggio 2012" come modificata dalle Ordinanze nn. 15/2013, 42/2013, 113/2013, 3/2014, 28/2014, 70/2014, 81/2014, 16/2015, 31/2015 e 36/2015;

- l'Ordinanza n. 75 del 15 novembre 2012 recante "Istituzione del Soggetto Incaricato dell'Istruttoria – SII, previsto all'articolo 3 dell'Ordinanza n. 57 del 12 ottobre 2012" come modificata dalle Ordinanze nn. 58/2013, 44/2014, 83/2014, 5/2015 e 32/2015;

- l'Ordinanza n. 5 del 30 gennaio 2013 recante "Istituzione dei nuclei di valutazione a supporto del SII (Soggetto Incaricato dell'Istruttoria) previsti ai sensi dell'articolo 3, comma 2 dell'Ordinanza n. 57/2012" come modificata dalle Ordinanze nn. 58/2013, 44/2014, 56/2014, 83/2014, 5/2015 e 32/2015;

- l'Ordinanza n. 79 dell'8 luglio 2013 recante "Approvazione dello schema di convenzione con INVITALIA - Agenzia nazionale per l'attrazione degli investimenti e lo sviluppo d'impresa S.p.A. per il supporto al Commissario Delegato nell'esecuzione delle attività afferenti alle procedure di concessione di contributi previsti dall'Ordinanza n.

57/2012 e ss.mm.ii e per fronteggiare le esigenze delle popolazioni colpite dagli eventi sismici del maggio 2012 nel territorio della Regione Emilia-Romagna” con la quale si dispone tra l’altro di stipulare con la società Agenzia nazionale per l’attrazione degli investimenti e lo sviluppo di impresa S.p.A – INVITALIA apposita convenzione per attività di supporto al Commissario Delegato, afferenti alle procedure di istruttoria, concessione e liquidazione dei contributi relativi all’Ordinanza n. 57/2012 e ss.mm.ii. e all’Ordinanza n. 23/2012 e ss.mm.ii. nonché l’attività di assistenza legale a supporto del procedimento amministrativo, in ottemperanza a quanto disposto dall’Ordinanza n. 75/2012 e ss.mm.ii.;

- la Convenzione sottoscritta in data 11 settembre 2013 tra il Commissario delegato e l’Amministratore delegato di Invitalia (RPI/2013/691);

- l’Ordinanza n. 106 del 16 settembre 2013 recante “Approvazione dello schema di convenzione con ERVET Emilia-Romagna Valorizzazione Economica Territorio SpA per il supporto al Commissario Delegato nell’esecuzione delle attività di assistenza tecnica afferenti alle procedure di concessione di contributi previsti dall’ordinanza n. 57/2012 e ss.mm.ii. per fronteggiare le esigenze delle popolazioni colpite dagli eventi sismici del maggio 2012 nel territorio della regione Emilia-Romagna”;

- la Convenzione sottoscritta in data 30 settembre 2013 tra il Commissario delegato e il Presidente di Ervet SpA;

- l’Ordinanza n. 18 dell’8 maggio 2015 “Approvazione dello schema di convenzione con ERVET Emilia-Romagna Valorizzazione Economica Territorio SpA per il supporto al Commissario Delegato nell’esecuzione delle attività di assistenza tecnica afferenti alle procedure di concessione dei contributi previsti nell’ordinanza n. 57/2012 e s.m.i. per fronteggiare le esigenze delle popolazioni colpite dagli eventi sismici del maggio 2012 nel territorio della regione Emilia-Romagna”;

- il Decreto n. 1116 del 30 giugno 2014 recante “Procedura aperta sopra soglia per l’acquisizione dei servizi di manutenzione e di integrazione delle procedure informatiche sull’applicativo SFINGE relative alla presentazione, all’istruttoria ed alla liquidazione dei contributi concessi sulla base delle Ordinanze nn. 57/2012, 23/2012, 97/2013, 109/2013 e ss.mm.ii. per interventi relativi al sisma che ha colpito il territorio della Regione Emilia-Romagna il 20-29 maggio 2012. Aggiudicazione definitiva condizionata”;

- l’Ordinanza n. 71 del 17 ottobre 2014 recante “Modifiche alle Ordinanze commissariali nn. 29, 51, 57 e 86 del 2012, n. 131 del 2013 e nn. 9 e 39 del 2014. Proroga ai termini di presentazione delle domande di contributo per la ricostruzione privata di cui alle Ordinanze 29/2012, 51/2012, 86/2012 e 131/2013”;

- il Decreto n. 2574 del 23 dicembre 2014 recante “Definizione delle modalità di controllo previste dall’art. 20 dell’Ordinanza n. 57/2012 e ss.mm.ii.”;
- l’Atto integrativo sottoscritto in data 24 dicembre 2014 tra il Commissario delegato e l’Amministratore Delegato di Invitalia (RPI/2014/603);

Richiamati in particolare:

- l’articolo 2, comma 2, della sopra citata Ordinanza n. 57/2012 e ss.mm.ii., che prevede le seguenti tipologie di interventi finanziabili:
 - a) la riparazione con rafforzamento locale, il ripristino con miglioramento sismico degli immobili danneggiati e la ricostruzione di quelli distrutti, volti a ristabilire la piena funzionalità degli immobili per l’attività dell’impresa;
 - b) la riparazione e il riacquisto dei beni mobili strumentali, volti a ristabilire la loro piena funzionalità e sicurezza per l’attività dell’impresa, compresi impianti e macchinari, con esclusione delle imprese agricole, zootecniche e agroindustriali, relativamente agli interventi oggetto di finanziamento sulla Misura 126 del programma di Sviluppo Rurale 2007/2013;
 - c) la ricostituzione delle scorte connesse all’attività dell’impresa, con esclusione delle imprese agricole, zootecniche e agroindustriali, relativamente agli interventi oggetto di finanziamento sulla Misura 126 del programma di Sviluppo Rurale 2007/2013;
 - d) la delocalizzazione ai sensi di quanto disposto all’art. 3, comma 1, lettera f, e commi 12 e 13 bis del d.l. 74/2012 delle attività danneggiate al fine di garantirne la continuità produttiva;
 - e) i danni economici subiti dai prodotti, ai sensi di quanto disposto dal d.l. 74/2012, art. 3, comma 1, lett. b-bis;
- l’articolo 2, comma 13, della sopra citata Ordinanza 57/2012 e ss.mm.ii., che, in relazione ai suddetti interventi, prevede le seguenti tipologie di contributo:
 - per gli interventi indicati al precedente comma 2, alle lettere a), b), c), d) ed e), i contributi sono quelli previsti ai sensi dell’art. 3 bis del D.L. n. 95/2012, relativo Protocollo d’Intesa e successivo DPCM dell’8 febbraio 2013;
 - per gli interventi indicati alle lettere c) e d) del precedente comma 2, i contributi di cui al punto 2 del presente comma sono integrati con quello previsto per l’abbattimento dei tassi d’interesse all’art. 11 del D.L. n. 74/2012 e relativo D.M. 10 agosto 2012;

Visto l'articolo 1, comma 366, della legge 27 dicembre 2013, n. 147, ha modificato l'Articolo 3-*bis*, prevedendo che, in aggiunta ai contributi di cui all'articolo 3, comma 1, lettera a), del Decreto Legge 74, destinati ad interventi di riparazione, ripristino o ricostruzione di immobili di edilizia abitativa e ad uso produttivo, anche i contributi di cui all'articolo 3, comma 1, lettere b) ed f) del Decreto Legge 74, destinati al risarcimento dei danni subiti dai beni mobili strumentali all'attività e alla ricostituzione delle scorte danneggiate e alla delocalizzazione temporanea delle attività danneggiate dal sisma al fine di garantirne la continuità produttiva, nei limiti stabiliti dalle Ordinanze, possono essere concessi, secondo le modalità del finanziamento agevolato di cui all'Articolo 3-*bis*;

Preso atto della Convenzione CDP-ABI 17 dicembre 2012, coordinato con le modifiche introdotte dall'*addendum* 23 luglio 2013 e dall'*addendum* 16 maggio 2014;

Viste le "Linee guida per la presentazione delle domande e le richieste di erogazione dei contributi previsti nell'ordinanza n. 57 del 12 ottobre 2012 del presidente, in qualità di Commissario delegato ai sensi dell'art. 1, comma 2, del d.l. n. 74/2012, convertito con modificazioni dalla legge n. 122/2012" approvate con l'Ordinanza 74/2012 e ss.mm.ii.;

Richiamato in particolare il paragrafo 9 delle suddette "Linee Guida", che disciplina le modalità di presentazione delle domande di contributo;

Preso atto che il giorno 29 dicembre 2014 si è insediato il nuovo Presidente della Regione Emilia-Romagna Stefano Bonaccini che ricopre da tale data anche le funzioni di Commissario delegato per la realizzazione degli interventi per la ricostruzione, l'assistenza alla popolazione e la ripresa economica dei territori colpiti dagli eventi sismici del 20 e 29 maggio 2012 secondo il disposto dell'art. 1 del decreto-legge 6 giugno 2012, n. 74, convertito con modificazioni, dalla legge 1 agosto 2012, n. 122;

Preso atto, altresì:

– che in data 10/03/2015 è stata validata sul sistema Sfinge la domanda Prot. CR/10312/2015 presentata da PC PRATICA S.R.L., con sede legale a Mirandola (MO), viale Gramsci 349, P. IVA 02564550362;

– che la suddetta società:

➤ ha dichiarato di essere proprietaria di un immobile in Mirandola (MO), Viale Gramsci 349/a, dove la società Pc Pratica S.r.l. esercitava l'attività di vendita di apparecchiature per ufficio, in virtù di un contratto di locazione finanziaria;

➤ ha dichiarato di avere subito, per effetto del sisma, un danneggiamento al suddetto immobile;

➤ ha conseguentemente chiesto, ai sensi dell'Ordinanza 57/2012 e ss.mm., un contributo a fondo perduto relativo ai danni subiti dall'immobile;

Dato atto:

- che l'istruttoria della suddetta domanda, svolta da Invitalia – Agenzia nazionale per l'attrazione degli investimenti e lo sviluppo d'impresa S.p.A., anche tramite le proprie società controllate, ai sensi dell'Ordinanza 75/2012, si è conclusa con esito positivo;

- che il Nucleo di valutazione, sulla base della succitata istruttoria, ha espresso parere positivo sulla richiesta di contributo nella seduta del 02/10/2015, come risulta dal verbale n. prot. PG/733329/2015 del 07/10/2015, conservato agli atti dal Responsabile del Servizio Commercio, turismo e qualità delle aree turistiche, in qualità di Responsabile della procedura istruttoria delle domande;

- che in data 07/10/2015 sul sistema Sfinge, il beneficiario ha accettato il contributo e ha dichiarato la volontà di dare attuazione al programma presentato;

Vista la scheda di cui all'Allegato 1 parte integrante e sostanziale del presente provvedimento relativa agli esiti dell'istruttoria e al contributo concesso;

Dato atto :

- che il codice unico di progetto (CUP) assegnato dalla competente struttura ministeriale agli interventi oggetto della richiesta di contributo è E87H15001350002; tale CUP dovrà essere riportato in tutta la documentazione contabile e di pagamento relativa al progetto;

- che è stato acquisito e conservato agli atti della struttura del Responsabile del Servizio Commercio, Turismo e Qualità delle aree turistiche, in qualità di Responsabile della procedura istruttoria delle domande presentate ai sensi dell'Ordinanza n. 57/2012 il Documento Unico di Regolarità Contributiva (DURC/903/2015 del 11/02/2015), dal quale risulta che il richiedente è in regola con i versamenti dei contributi previdenziali ed assistenziali;

- che l'art. 83, comma 3, lettera e), del d.lgs 159/2011 avente ad oggetto "Codice delle leggi antimafia e delle misure di prevenzione, nonché nuove disposizioni in materia di documentazione antimafia, a norma degli articoli 1 e 2 della legge 13 agosto 2010, n. 136" stabilisce che la documentazione antimafia non è richiesta per i

provvedimenti, gli atti, i contratti e le erogazioni il cui valore complessivo non supera i 150.000 euro;

– che è stato verificato presso il Comune di Mirandola, il possesso del titolo abilitativo edilizio CIL (ns. prot. CR/46100/2015 del 23/09/2015);

Verificata la copertura finanziaria dei contributi previsti nell'Allegato 1 del presente provvedimento;

Visto il D.Lgs. 14 marzo 2013, n. 33, "Riordino della disciplina riguardante gli obblighi di pubblicità, trasparenza e diffusione di informazioni da parte delle pubbliche amministrazioni";

DECRETA

1. di concedere, per le motivazioni esposte in premessa e che qui si intendono integralmente richiamate, a favore di PC PRATICA S.R.L., con sede legale a Mirandola (MO), viale Gramsci 349, P. IVA 02564550362, un contributo complessivo pari a € 21.231,58;
2. di dare atto che i contributi di cui al punto 1 del presente dispositivo sono stati determinati 02/10/2015, sulla base dell'istruttoria di merito svolta da Invitalia S.p.A., anche tramite le proprie società controllate, ai sensi dell'Ordinanza 75/2012;
3. di dare atto altresì che la relativa spesa risulta finanziata con le risorse di cui all'articolo 3-bis del d.l. 95/2012, nell'ambito dell'importo di € 2.900 milioni autorizzato con Ordinanza 15/2013;
4. che copia del presente provvedimento venga trasmessa a PC PRATICA S.R.L. e a BANCA POPOLARE DELL'EMILIA ROMAGNA, filiale di Mirandola, istituto di credito prescelto dal beneficiario in sede di presentazione della domanda, a cura del Responsabile del Servizio Commercio, turismo e qualità delle aree turistiche, in qualità di Responsabile della procedura istruttoria delle domande presentate ai sensi dell'Ordinanza 57/2012 e ss.mm., con le modalità previste dalla "Linee guida" allegate alla sopra citata Ordinanza 57/2012;
5. di rimandare a successivi provvedimenti la liquidazione dei contributi di cui al precedente punto 1, secondo quanto stabilito dall'Ordinanza 57/2012 e dalle Linee Guida approvate con l'Ordinanza 74/2012;

6. che copia del presente provvedimento venga pubblicata ai sensi di quanto previsto dal D.Lgs. 14 marzo 2013, n. 33 "Riordino della disciplina riguardante gli obblighi di pubblicità, trasparenza e diffusione di informazioni da parte delle pubbliche amministrazioni".

Bologna li, -9 OTT. 2015

Stefano Bonaccini ..

ALLEGATO UNICO AL DECRETO DI CONCESSIONE

PC PRATICA S.r.l.

TIPO		ANAGRAFICA		PROTOCOLLI FASCICOLO	
LEGALE RAPPRESENTANTE (se impresa) / PERSONA FISICA (se privato)	Roberto Ortolani	RTLRRT65L06H835A		RICHIESTA DI CONTRIBUTO	CR-10312-2015 10/03/15
SEDE LEGALE	Viale Gramsci 349	Mirandola	Modena	FASCICOLO ISTRUTTORIO	CR-....-201x DATA PROT.
LOCALIZZAZIONE INTERVENTI	Viale Gramsci 349/a	Mirandola	Modena	ALTRI PROTOCOLLI COLLEGATI	
CODICE FISCALE/P.IVA	02564550362			CUP	E87h15001350002
DELOCALIZZAZIONE	NO			TITOLO ABILITATIVO	CR-46100-2015 23/09/2015
CODICE ATECO svolta nell'immobile dell'attività	G-46.66.00			AIA	
				DURC rilasciato il	10/02/2015
				REGOLARITA' CONTRIBUTIVA (richiesta /rilascio)	CR-903-2015 (PROT) 11/02/2015 (DATA)
				ANTIMAFIA (richiesta/certificato)	(PROT) (DATA)
BANCA CONVENZIONATA	BANCA POPOLARE DELL'EMILIA ROMAGNA (FILIALE DI MIRANDOLA)		N° DIPENDENTI IMPRESA RICHIEDENTE AL MOMENTO DEL SISMA	13	
RECAPITI BENEFICIARIO PER LA GESTIONE DELLA PRATICA			IVA	IVA ESCLUSA	

QUADRO RIEPILOGATIVO		
TIPOLOGIA DI INTERVENTO	IMPORTO AMMESSO	CONTRIBUTO CONCESSO
IMMOBILI	€ 21.231,58	€ 21.231,58
TOTALE	€ 21.231,58	€ 21.231,58

DETTAGLIO DEL CONTRIBUTO CONCESSO

IMMOBILI				
IMMOBILE 1	IMPORTO RICHIESTO	IMPORTO AMMISSIBILE	IMPORTO NON AMMISSIBILE	MOTIVAZIONE NON AMMISSIONE
A. Costi per opere strutturali	€ 20.167,74	€ 15.495,76	€ 4.671,98	(*)1
di cui opere edili	€ 19.264,04	€ 14.592,06	€ 4.671,98	(*)1
di cui opere impiantistiche	€ 903,70	€ 903,70	€ 0,00	
Spese per indagini e prelievi	€ 0,00	€ 0,00	€ 0,00	
C. Finiture	€ 3.128,43	€ 3.128,43	€ 0,00	
di cui opere edili	€ 3.128,43	€ 3.128,43	€ 0,00	
di cui opere impiantistiche	€ 0,00	€ 0,00	€ 0,00	
sub totale	€ 23.296,17	€ 18.624,19	€ 4.671,98	(*)1
Spese tecniche (10%-8%-6%)	€ 6.000,00	€ 1.862,42	€ 4.137,58	(*)2
Spese tecniche aggiuntive (4%-3%-2%)	€ 931,84	€ 744,97	€ 186,87	(*)3
Spese geologiche (1,5%-1,2%-1%-0,6%)	€ 0,00	€ 0,00	€ 0,00	
Spese di amministratore	€ 0,00	€ 0,00	€ 0,00	
TOTALE COSTO DA COMPUTO M.E.	€ 30.228,01	€ 21.231,58	€ 8.996,43	(*)1 (*)2 (*)3
TOTALE COSTO CONVENZIONALE	€ 89.948,56			
<p>"Tab. A, livello di danno c. INCREMENTI: 10% per superfici inferiori a 1.500 mq; 80% per destinazione d'uso uffici. DECREMENTI: 30% porzioni di immobili destinati a magazzino e che non necessitano di particolari finiture e/o impianti. Tab. C per interventi di miglioramento sismico con l'imputazione di 40 punti percentuali (numero massimo di punti percentuali che possono essere ammessi a contributo per il calcolo dell'incremento al costo convenzionale base per via del miglioramento sismico ai sensi dell'allegato 2 dell'Ord. 57 e ss.mm.ii.)"</p>				
ASSICURAZIONE	€ 0,00	TOTALE COSTO AMMISSIBILE DECURTATO DALL'INDENNIZZO		€ 21.231,58
CONTRIBUTO CONCESSO IMMOBILE 1		€ 21.231,58	100% del minore tra Costo convenzionale e importo ammissibile decurtato dall'indennizzo	

DETTAGLIO SPESE NON AMMESSE				
TIPOLOGIA DI SPESA		IMPORTE PREVISTO	IMPORTE NON AMMESSO	MOTIVAZIONE
NUM. ORD.	CODICE			
1	M01004	€ 559,20	€ 559,20	LAVORAZIONE COMUNE RICHIESTA AL 50%_La voce è relativa alla pulitura dell'area di cantiere da parte di un comune edile. L'importo non è ammesso perché la presente voce di spesa risulta a carico dell'impresa esecutrice dei lavori.
9	A11002	€ 191,75	€ 160,55	LAVORAZIONE COMUNE RICHIESTA AL 50%_La voce è relativa alla realizzazione del piano di posa di manti impermeabili preparato con una mano di
10	A11007a	€ 2.106,30	€ 1.763,58	primer bituminoso a solvente. L'importo è stato ricalcolato in funzione dell'area di copertura interessata dal rifacimento dei canali di scolo pari a 48,00m ² , dati da 32,00m (fronte nord e sud, dedotti dalle tavole allegate) x 1,5m (larghezza ipotizzata).
11	A01013	€ 1.217,17	€ 1.019,12	LAVORAZIONE COMUNE RICHIESTA AL 50%_La voce è relativa al manto impermeabile prefabbricato costituito da membrana bitume
12	A01015b	€ 286,65	€ 240,01	polimero elastoplastomerica. L'importo è stato ricalcolato in funzione dell'area di copertura interessata dal rifacimento dei canali di scolo pari a 48,00m ² , dati da 32,00m (fronte nord e sud, dedotti dalle tavole allegate) x 1,5m (larghezza ipotizzata).
17	M01003	€ 103,28	€ 103,28	LAVORAZIONE COMUNE RICHIESTA AL 50%_La lavorazione è relativa alla scariolatura di ghiaia durante il rifacimento delle guaine impermeabilizzanti in copertura. L'importo è stato ricalcolato in funzione dell'area di copertura interessata dal rifacimento dei canali di scolo pari a 48,00m ² . Pertanto la quantità ritenuta ammissibile risulta essere pari a 9,6m ³ , dati da 48,00m ² (area relativa ai canali scolo) x 0,10m (spessore) x 2 (operazioni).
21	M01003	€ 826,24	€ 826,24	LAVORAZIONE COMUNE RICHIESTA AL 50%_La lavorazione è relativa al carico e scarico guaine in copertura. L'importo è stato ricalcolato in funzione dell'area di copertura interessata dal rifacimento dei canali di scolo pari a 48,00m ² . Pertanto la quantità ritenuta ammissibile risulta essere pari a 2,88m ³ , dati da 48,00m ² (area relativa ai canali scolo) x 0,03m (spessore) x 2 (operazioni).
SUB TOTALE			€ 4.671,98	

(*1)

(*2)	Spese tecniche	/	€ 6.000,00	€ 4.137,58	Importo ricalcolato secondo quanto previsto dall'art. 4 comma 7 dell'ord. 57/12 e ss.mm.ii.
	SUB TOTALE			€ 4.137,58	
(*3)	Spese tecniche aggiuntive	/	€ 931,84	€ 186,87	Importo non ammissibile in quanto eccedente dalle percentuali massime previste dal decreto 53 del 17 gennaio 2014.
	SUB TOTALE			€ 186,87	
TOTALE				€ 8.996,43	

QUANTIFICAZIONE DEL CONTRIBUTO CONCEDEBILE PER IMMOBILI					
DESCRIZIONE	COSTO CONVENZIONALE	IMPORTO AMMISSIBILE	ASSICURAZIONE	COSTO AMMISSIBILE DECURATATO DALL'IN-DENNIZZO	IMPORTO CONCESSO
IMMOBILE 1	€ 89.948,56	€ 21.231,58	€ 0,00	€ 21.231,58	€ 21.231,58
TOTALE	€ 89.948,56	€ 21.231,58	€ 0,00	€ 21.231,58	€ 21.231,58
TOTALE CONTRIBUTO CONCESSO PER GLI IMMOBILI					€ 21.231,58