

IL PRESIDENTE  
IN QUALITA' DI COMMISSARIO DELEGATO  
AI SENSI DELL'ART. 1 COMMA 2 DEL D.L.N. 74/2012  
CONVERTITO CON MODIFICAZIONI DALLA LEGGE N. 122/2012

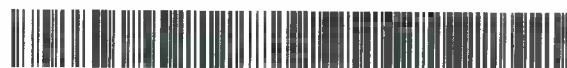

## DECRETO N. 1894 DEL 7 OTTOBRE 2015

**Oggetto:** Richiesta di erogazione del **SALDO** per la domanda protocollo n. CR/2015/14519 del 01/04/2015 relativo alla concessione a favore di **Busi Giovanna impresa individuale** a seguito della domanda di accesso ai contributi per la ricostruzione post-sisma protocollo n. CR/20134/6751 del 14/02/2014.

Visto il D.L. 6 giugno 2012, n. 74, convertito con modificazioni dall'articolo 1, comma 1 della Legge 1 agosto 2012, n. 122;

Richiamati, in particolare gli articoli 1, 2, 3, 11 e 11 bis del suddetto decreto legge;

Vista altresì l'Ordinanza n. 57 del 12 ottobre 2012 e le successive modifiche e integrazioni effettuate con le Ordinanze nn. 64/2012, 74/2012, 15/2013, 42/2013, 113/2013, 3/2014, 28/2014, 70/2014, 71/2014, 81/2014, 16/2015, 31/2015 e 36/2015 recante "Criteri e modalità per il riconoscimento dei danni e la concessione dei contributi per la riparazione, il ripristino, la ricostruzione di immobili ad uso produttivo, per la riparazione e il riacquisto di beni mobili strumentali all'attività, per la ricostituzione delle scorte e dei prodotti e per la delocalizzazione, in relazione agli eventi sismici del 20 e 29 maggio 2012. Approvazione delle Linee Guida per la presentazione delle domande e le richieste di erogazione dei contributi";

Richiamati in particolare:

- l'articolo 14 dell'Ordinanza n. 57/2012 e s.m.i. (Erogazione dei contributi per gli interventi relativi agli immobili);
- l'articolo 15 dell'Ordinanza n. 57/2012 e s.m.i. (Erogazione dei contributi per gli interventi relativi ai beni mobili strumentali);
- l'articolo 16 dell'Ordinanza n. 57/2012 e s.m.i. (Erogazione dei contributi per gli interventi relativi al ripristino delle scorte, di delocalizzazione temporanea e di indennizzo dei prodotti DOP/IGP);

Richiamate le "Linee guida per la presentazione delle domande e le richieste di erogazione dei contributi previsti nell'ordinanza n. 57 del 12 ottobre 2012 del presidente, in qualità di commissario delegato ai sensi dell'art. 1, comma 2, del d.l. n. 74/2012, convertito con modificazioni dalla legge n. 122/2012" approvate con l'Ordinanza 74/2012 e s.m.i.;

Richiamato in particolare il paragrafo 11 delle suddette “Linee guida” che disciplina le modalità di pagamento dei contributi;

Viste inoltre:

- l’Ordinanza n. 75 del 15 novembre 2012 e le successive modifiche e integrazioni effettuate con le Ordinanze nn. 58/2013, 44/2014, 83/2014, 5/2015, 6/2015, 28/2015 e 32/2015 recante “Istituzione del Soggetto Incaricato dell’Istruttoria – SII, previsto all’articolo 3 dell’Ordinanza n. 57 del 12 ottobre 2012”;
- l’Ordinanza n. 5 del 30 gennaio 2013 e le successive modifiche e integrazioni effettuate con le Ordinanze nn. 58/2013, 44/2014, 83/2014, 5/2015, 6/2015, 28/2015 e 32/2015 recante “Istituzione dei nuclei di valutazione a supporto del SII (Soggetto Incaricato dell’Istruttoria) previsti ai sensi dell’articolo 3, comma 2 dell’Ordinanza n. 57/2012 e s.m.i.”;
- l’Ordinanza n. 79 dell’8 luglio 2013, recante “Approvazione dello schema di convenzione con INVITALIA – Agenzia nazionale per l’attrazione degli investimenti e lo sviluppo di impresa s.p.a per il supporto al Commissario Delegato nell’esecuzione delle attività afferenti alle procedure di concessione di contributi previsti nell’Ordinanza n. 57/2012 e s.m.i. e per fronteggiare le esigenze delle popolazioni colpite dagli eventi sismici del maggio 2012 nel territorio della Regione Emilia-Romagna” con la quale si dispone, tra l’altro, di stipulare con la società INVITALIA – Agenzia nazionale per l’attrazione degli investimenti e lo sviluppo di impresa s.p.a apposita convenzione per attività di supporto al Commissario Delegato, afferenti alle procedure di istruttoria, concessione e liquidazione dei contributi relativi all’Ordinanza n. 57/2012 e ss.mm.ii e all’Ordinanza n. 23/2012 e ss.mm.ii. nonché l’attività di assistenza legale a supporto del procedimento amministrativo, in ottemperanza a quanto disposto dall’Ordinanza n. 75/2012;
- il Decreto del Commissario Delegato n. 786 del 21 agosto 2013, recante “Definizione delle modalità di controllo previste dall’art. 20 dell’Ordinanza n. 57/2012 e successive modifiche e integrazioni”;
- la Convenzione sottoscritta in data 11 settembre 2013 tra il Commissario delegato e l’Amministratore delegato di Invitalia (RPI/2013/691);
- l’Ordinanza n. 131 del 21 ottobre 2013 recante “Disposizioni relative ai termini di presentazione delle domande di contributo per la ricostruzione privata di cui alle ordinanze commissariali nn. 29, 51, 57 e 86 del 2012 e s.m.i. ed alle ordinanze commissariali nn. 60 e 66 del 2013” e le successive modifiche e integrazioni effettuate con l’ Ordinanza n.71/2014.
- l’articolo 1, comma 366, della legge 27 dicembre 2013, n. 147, ha modificato l’Articolo 3-bis, prevedendo che, in aggiunta ai contributi di cui all’articolo 3, comma 1, lettera a), del Decreto Legge 74, destinati ad interventi di riparazione, ripristino o ricostruzione di immobili di edilizia abitativa e ad uso produttivo, anche i contributi di cui all’articolo 3, comma 1, lettere b) ed f) del Decreto Legge

74, destinati al risarcimento dei danni subiti dai beni mobili strumentali all'attività e alla ricostituzione delle scorte danneggiate e alla delocalizzazione temporanea delle attività danneggiate dal sisma al fine di garantirne la continuità produttiva, nei limiti stabiliti dalle Ordinanze, possono essere concessi, su apposita domanda del soggetto interessato, secondo le modalità del finanziamento agevolato di cui all'Articolo 3-bis;

- il Decreto n. 1116 del 30 giugno 2014 recante "Procedura aperta sopra soglia per l'acquisizione dei servizi di manutenzione e di integrazione delle procedure informatiche sull'applicativo SFINGE relative alla presentazione, all'istruttoria ed alla liquidazione dei contributi concessi sulla base delle Ordinanze nn. 57/2012, 23/2012, 97/2013, 109/2013 e ss.mm.ii. per interventi relativi al sisma che ha colpito il territorio della Regione Emilia-Romagna il 20-29 maggio 2012. Aggiudicazione definitiva condizionata";

- l'Ordinanza n. 56 del 4 luglio 2014 recante "Sostituzione di un componente del Nucleo di valutazione "Industria, Artigianato, Servizi" a supporto del SII (Soggetto incaricato dell'istruttoria) istituito con l'Ordinanza n. 5 del 30 gennaio 2013";

- l'Ordinanza n. 84 del 19 dicembre 2014 recante "Approvazione dello schema di Atto integrativo con INVITALIA - Agenzia nazionale per l'attrazione degli investimenti e lo sviluppo d'impresa S.p.A. per il supporto al Commissario Delegato nell'esecuzione delle attività afferenti alle procedure di concessione di contributi previsti dall'ordinanza n. 57/2012 e ss.mm. e i. per fronteggiare le esigenze delle popolazioni colpite dagli eventi sismici del maggio 2012 nel territorio della Regione Emilia-Romagna

- l'Atto integrativo sottoscritto in data 24/12/2013 tra il Commissario delegato e l'Amministratore delegato di Invitalia (RPI/2014/603);

- il Decreto n. 2574 del 23 dicembre 2014 recante "Definizione delle modalità di controllo previste dall'art. 20 dell'Ordinanza n. 57/2012 e successive modificazioni ed integrazioni"

Preso atto della Convenzione CDP-ABI 17 dicembre 2012, coordinata con le modifiche introdotte dall'addendum 23 luglio 2013 e dall'addendum 16 maggio 2014;

Preso altresì atto che nell'ambito della circolare n. 22 del 29 luglio 2008 del Ministero dell'Economia e delle Finanze avente come oggetto "Decreto ministeriale 18 gennaio 2008, n. 40, concernente" Modalità di attuazione dell'articolo n. 48 - bis del decreto del Presidente della Repubblica 29 settembre 1973, n. 602, recante disposizioni in materia di pagamenti da parte delle Pubbliche Amministrazioni" - Chiarimenti", si dispone, nel capitolo denominato "Definizione pagamenti", l'esclusione dall'obbligo di verifica per i pagamenti effettuati per evidenti ragioni di preminente pubblico interesse o di tutela di diritti fondamentali della persona, tra i quali spese concernenti interventi di ordine pubblico nonché per fronteggiare situazioni di calamità;

Preso atto che il giorno 29 dicembre 2014 si è insediato il nuovo Presidente della Regione Emilia-Romagna Stefano Bonaccini che ricopre da tale data anche le funzioni di Commissario delegato per la

realizzazione degli interventi per la ricostruzione, l'assistenza alla popolazione e la ripresa economica dei territori colpiti dagli eventi sismici del 20 e 29 maggio 2012 secondo il disposto dell'art. 1 del decreto-legge 6 giugno 2012 , n. 74, convertito con modificazioni, dalla legge 1 agosto 2012, n. 122.

Dato atto che:

- il beneficiario del presente provvedimento è: **Busi Giovanna impresa individuale** con sede legale a Cento (FE), in Via Pilastrello 28 - CAP: 44040 -C.F.: BSUGNN44C53D166X e P.Iva: 01354040386;

Premesso che:

- con Decreto n. 797 del 13/05/2014 è stato concesso al suddetto beneficiario un contributo complessivo pari a € 158.246,20;
- con Decreto n.272 del 11/02/2015 è stato liquidato al beneficiario a titolo di primo stato avanzamento lavori (I SAL ) un importo pari a € 82.808,28;
- il beneficiario, in data 01/04/2015, ha validato sul sistema Sfinge la domanda protocollo n. CR/2015/14519 con la quale ha chiesto l'erogazione - nella forma del pagamento del SALDO - del contributo relativo agli interventi di cui alla concessione;

Preso atto che, a seguito della presentazione della suddetta domanda, la società INVITALIA - Agenzia nazionale per l'attrazione degli investimenti, anche attraverso le proprie società partecipate:

- ha provveduto ad effettuare l'istruttoria della domanda di erogazione, finalizzata:
  - a) alla verifica in merito alla completezza della documentazione degli stati di avanzamento lavori e al rispetto degli importi fissati con il provvedimento di concessione;
  - b) all'accertamento della regolarità formale dei giustificativi di spesa e della coerenza delle spese documentate con l'intervento riconosciuto dal provvedimento di concessione;
  - c) alla quantificazione dell'entità del contributo maturato sulla documentazione di spesa analizzata e alla individuazione del destinatario dell'erogazione (beneficiario, impresa affidataria);
  - d) alla elaborazione della proposta di erogazione del contributo;

Preso altresì atto che l'istruttoria della suddetta domanda di erogazione svolta dalla società INVITALIA - Agenzia nazionale per l'attrazione degli investimenti, anche attraverso le proprie società partecipate si è conclusa in data 30/09/2015 come risulta dalla nota di rendicontazione acquisita agli atti dal responsabile del Servizio Aiuti alle imprese in qualità di Responsabile della procedura istruttoria delle domande presentate ai sensi dell'Ordinanza n. 57/2012 e s.m.i;

Preso atto, infine, di quanto contenuto nella suddetta nota di rendicontazione;

Ritenuto di poter procedere, con il presente provvedimento, alla liquidazione del contributo richiesto nella domanda di erogazione in oggetto ed inerenti agli interventi di cui alla concessione, secondo quanto indicato nella citata nota di rendicontazione predisposta dalla società INVITALIA - Agenzia

nazionale per l'attrazione degli investimenti, anche attraverso le proprie società partecipate, i cui esiti sono riportati nel prospetto sintetico quale parte integrante e sostanziale del presente provvedimento;

Dato atto:

- che il codice unico di progetto (CUP) assegnato dalla competente struttura ministeriale all'intervento oggetto della richiesta di contributo è il seguente: E36E14000060001;
- che sono state acquisite e conservate agli atti della struttura del Responsabile del Servizio "Aiuti alle imprese" in qualità di Responsabile della procedura istruttoria delle domande presentate ai sensi dell'Ordinanza n. 57/2012 e s.m.i:
  - o la comunicazione dell'Inps relativi alla non sussistenza di elementi tali da configurare l'obbligo d'iscrizione (protocollo DURC/2015/15255 del 03/04/2015);
  - o la comunicazione relativa alla verifica del possesso del titolo abilitativo edilizio al Comune di Cento (protocollo CR/2014/7969 del 27/02/2014);
  - o l'informazione antimafia, rilasciata dalla Prefettura di Modena, dalla quale emerge che nei confronti dell'impresa e delle persone fisiche di cui all'art. 85 del D. Lgs. 159/2011, nonché dei familiari conviventi, non risultano sussistere le cause interdittive previste dall'art. 67 del citato decreto legislativo, né tentativi di infiltrazione mafiosa di cui all'art. 84 del medesimo decreto (protocollo CR/2015/2698 del 22/01/2015);

Verificata la copertura finanziaria della spesa prevista nel presente provvedimento che risulta assicurata con le risorse di cui all'articolo 3-bis del d.l. 95/2012, nell'ambito dell'importo di € 2.900 milioni autorizzato con Ordinanza 15/2013 per i danni agli immobili;

#### **DECRETA**

1. di liquidare, per le motivazioni indicate in premessa e che qui si intendono integralmente richiamate, a favore del beneficiario la somma complessiva pari a **€ 69.408,09** relativa alla domanda di erogazione in oggetto ed inerente agli interventi di cui alla concessione;
2. di dare atto che il contributo di cui al punto 1 del presente dispositivo, è stato determinato sulla base dell'istruttoria svolta dalla società INVITALIA - Agenzia nazionale per l'attrazione degli investimenti, anche attraverso le proprie società partecipate, ai sensi dell'Ordinanza n. 75/2012 tenuto conto del Decreto del Commissario Delegato n. 786 del 21/08/2013 "Definizione delle modalità di controllo previste dall'art. 20 dell'ordinanza n. 57/2012 e sm.i.";
3. di dare atto che la relativa spesa risulta finanziata con le risorse di cui all'articolo 3-bis del d.l. 95/2012, nell'ambito dell'importo di € 2.900 milioni autorizzato con Ordinanza 15/2013;
4. di registrare, a fronte di una minor spesa totale ammissibile, un'economia pari a € 6.029,83 che tornano nella disponibilità del fondo di cui all'articolo 3-bis del d.l. 95/2012, per successive assegnazioni;
5. di dare mandato all'istituto di credito prescelto dal richiedente, in sede di presentazione della domanda di contributo, di erogare l'importo di cui al punto 1 del presente dispositivo, secondo le

- modalità stabilite nella convenzione tra la Cassa Depositi e Prestiti s.p.a. e l'Associazione Bancaria Italiana (ABI), ai soggetti e secondo gli importi indicati nell'allegato al presente provvedimento;
6. che copia del presente provvedimento venga trasmessa al beneficiario e all'istituto di credito, da questi prescelto, a cura del Responsabile del Servizio Aiuti alle imprese, in qualità di Responsabile della procedura istruttoria delle domande presentate ai sensi dell'Ordinanza 57/2012 e s.m.i., con le modalità previste dalla "Linee guida" allegate alla sopra citata ordinanza.

Bologna li, - 7 OTT. 2015

Stefano Bonaccini



ALLEGATO UNICO AL DECRETO DI LIQUIDAZIONE SALDO

BUSI GIOVANNA IMPRESA INDIVIDUALE

ANAGRAFICA		PROTOCOLLI FASCICOLO	
TIPO	Impresa		
LEGALE RAPPRESENTANTE (se impresa) / PERSONA FISICA (se privata)	BUSI GIOVANNA	BSUGNN44C53D166X	RICHIESTA DI CONTRIBUTO
SEDE LEGALE	VIA PILASTRELLO 28	CENTO FERRARA	CR-6751-2014 14/02/2014
LOCALIZZAZIONE INTERVENTI	VIA ALBERGATI 21	CENTO FERRARA	RICHIESTA DI EROGAZIONE I SAL
CODICE FISCALE/P.IVA	01354040386		CR-35614-2014 20/10/2014
DISLOCALIZZAZIONE	NO		RICHIESTA DI EROGAZIONE SALDO
CODICE ATICO dell'attività svolta nell'immobile	A 01.11.10		CR-14519-2015 01/04/2015
BANCA CONVENZIONATA	Cassa di Risparmio di Cento		ALTRI PROTOCOLLI COLLEGATI
RECAPITI BENEFICIARIO PER LA GESTIONE DELLA PRATICA	Giuseppe Di Marco-0935643245-ingdimarco@gmail.com		CUP
			E36E14000060001
			TITOLO ABILITATIVO
			CR/2014/7969 27/02/2014
			AIA
			DURC rilasciato il
			REGOLARITA' CONTRIBUTIVA (richiesta /rilascio)
			N.A. N.A.
			ANTIMAFIA (richiesta/certificato)
			CR/2015/2698 22/01/2015
			N° DIPENDENTI IMPRESA RICHIEDEFFE AL MOMENTO DEL SISMA
			WA
			NON DETRAIBILE

TIPOLOGIA DI INTERVENTO	CONTRIBUTO CONCESSO	QUOTA COPERTA DA ASSICURAZIONE	CONTRIBUTO RIDETERMINATO (per eventuale aggiornamento)	CONTRIBUTO EROGATO				ECONOMIE
				ACCONTO/I SAL	II SAL	III SAL	SALDO/ LINCA SQL	
IMMOBILI	€ 158.246,20			€ 82.808,28				
BENI STRUMENTALI								
SCORTE								
DELOCALIZZAZIONE								
PRODOTTI DOP/IGP								
<b>TOTALE</b>	<b>€ 158.246,20</b>	<b>€ 0,00</b>	<b>€ 0,00</b>	<b>€ 82.808,28</b>	<b>€ 0,00</b>	<b>€ 0,00</b>	<b>€ 0,00</b>	<b>€ 0,00</b>

TIPOLOGIA DI INTERVENTO	COSTO RENDICONTATO	COSTO AMMISSIBILE	COSTO NON AMMISSIBILE/ COSTO SOSPESO / NON EROGABILE	CONTRIBUTO DA LIQUIDARE AL BENEFICIARIO	CONTRIBUTO DA EROGARE AI FORNITORI	CONTRIBUTO TOTALE DA LIQUIDARE
BENI STRUMENTALI						€ 0,00
SCORTE						€ 0,00
DELOCALIZZAZIONE						€ 0,00
PRODOTTI DOP/IGP						€ 0,00
<b>TOTALE</b>	<b>€ 68.747,00</b>	<b>€ 62.207,37</b>	<b>€ 6.539,63</b>	<b>€ 1.979,81</b>	<b>€ 67.428,28</b>	<b>€ 69.408,09</b>

FATTURA	IMPORTO	MOTIVAZIONE
Fattura n°54 del 12/12/2014 F.d.t. Fernando e Antonio di Tata s.n.c.	€ 5.917,53	La spesa non ammessa è relativa ad una errata computazione della voce B02007A del computo metrico estimativo relativa a riparazione a scuci e cucl di lesioni murarie.
Fattura n° 9 del 01/04/2015 Giuseppe di Marco	€ 30,35	La spesa non ammessa è relativa all'eccedenza dei massimali previsti dall'ordinanza relativamente ai rilievi geometrici. La ritenuta d'acconto è stata versata anticipatamente dal beneficiario.
Fattura n° 11 del 24/03/2015 Giovanni Chiovetta	€ 123,08	La spesa non ammessa è relativa all'eccedenza del 10% ammesso dall'ordinanza relativamente alle spese tecniche. La ritenuta d'acconto è stata versata anticipatamente dal beneficiario.
Fattura n° 10 del 01/04/2015 Giuseppe di Marco	€ 355,05	La spesa non ammessa è relativa all'eccedenza del 10% ammesso dall'ordinanza relativamente alle spese tecniche. La ritenuta d'acconto è stata versata anticipatamente dal beneficiario.
Fattura n° 11 del 01/04/2015 Giuseppe di Marco	€ 113,62	La spesa non ammessa è relativa all'eccedenza del 10% ammesso dall'ordinanza relativamente alle spese tecniche. La ritenuta d'acconto è stata versata anticipatamente dal beneficiario.
<b>TOTALE</b>	<b>€ 6.539,63</b>	

FATTURA	IMPORTO	MOTIVAZIONE
"Fattura n°...del (data) fornitore ....		
"Fattura n°...del (data) fornitore ....		
<b>TOTALE</b>	<b>€ 0,00</b>	

FATTURA	IMPORTO	MOTIVAZIONE
"Fattura n°...del (data) fornitore ....		
"Fattura n°...del (data) fornitore ....		
<b>TOTALE</b>	<b>€ 0,00</b>	
<b>TOTALE GENERALE</b>	<b>€ 6.539,63</b>	

RIEPILOGO PER IL PAGAMENTO	
NUMERO PAGAMENTO	SALDO
ID RICHIESTA SPINSE	CR-6751-2014
ID PAGAMENTO	080000005000067512014
CODICE CUP	E36E14000060001
STRINGA MIP	//MIP/E36E14000060001/NN/IBANccDEDICATO/080000005000067512014

DATI PER ISTITUTO DI CREDITO PRESCELTO (art. 3 bis D.L. 95/12)					
INTERSTAGIO CONTRO CORRENTE	CODICE FISCALE	PARTITA IVA	IBAN	IMPORTO	CODICE ABI
F.D.T. di Ferdinando & Antonio Di Tata s.n.c.	00968580381	00968580381	IT39M0611523405000000300804	€ 61.426,47	00
Ing. Giuseppe Di Marco	DMRGPP77T11G511G	01162010860	IT29L0301503200000003388362	€ 5.036,69	18
Ing. Giovanni Chiovetta	CHVGNN63T26C480A	00557400868	IT08B0306983670100000802040	€ 965,12	18
Busi Giovanna Impresa Individuale	BSUGNN44C53D166X	01354040386	IT14J061152340400000012998	€ 1.979,81	99
<b>TOTALE</b>				<b>€ 69.408,09</b>	