

IL PRESIDENTE
IN QUALITÀ DI COMMISSARIO DELEGATO

AI SENSI DELL'ART. 1 COMMA 2 DEL D.L. N. 74/2012
CONVERTITO CON MODIFICAZIONI DALLA LEGGE N. 122/2012

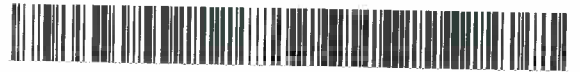

DECRETO N. 1374 DEL 28 LUGLIO 2015

Oggetto: Domanda di concessione del contributo presentata ai sensi dell'ordinanza n. 57/2012 e s.m.i. da **Societa' Agricola Filippina s.a.s.** protocollo CR/2015/6920 del 19/02/2015.

Visto il D.L. 6 giugno 2012, n. 74, convertito con modificazioni dall'articolo 1, comma 1 della Legge 1 agosto 2012, n. 122;

Richiamati, in particolare gli articoli 1, 2, 3, 11 e 11 bis del suddetto decreto legge;

Viste:

- l'Ordinanza n. 57 del 12 ottobre 2012 recante "Criteri e modalità per il riconoscimento dei danni e la concessione dei contributi per la riparazione, il ripristino, la ricostruzione di immobili ad uso produttivo, per la riparazione e il riacquisto di beni mobili strumentali all'attività, per la ricostituzione delle scorte e dei prodotti e per la delocalizzazione, in relazione agli eventi sismici del 20 e 29 maggio 2012. Approvazione delle Linee Guida per la presentazione delle domande e le richieste di erogazione dei contributi" e le successive modifiche e integrazioni effettuate con le Ordinanze nn. 64/2012, 74/2012, 15/2013, 42/2013, 113/2013, 3/2014, 28/2014, 70/2014, 71/2014, 81/2014, 16/2015 e 31/2015;
- l'Ordinanza n. 75 del 15 novembre 2012 recante "Istituzione del Soggetto Incaricato dell'Istruttoria - SII, previsto all'articolo 3 dell'Ordinanza n. 57 del 12 ottobre 2012" e le successive modifiche e integrazioni effettuate con le Ordinanze nn. 58/2013, 44/2014, 83/2014, 5/2015, 6/2015 e 28/2015;
- l'Ordinanza n. 5 del 30 gennaio 2013 recante "Istituzione dei nuclei di valutazione a supporto del SII (Soggetto Incaricato dell'Istruttoria) previsti ai sensi dell'articolo 3, comma 2 dell'Ordinanza n. 57/2012 e s.m.i." e le successive modifiche e integrazioni effettuate con le Ordinanze nn. 58/2013, 44/2014, 83/2014, 5/2015, 6/2015, 28/2015 e 32/2015;
- l'Ordinanza n. 76 del 3 luglio 2013 recante "Acquisizione di servizi complementari per la realizzazione delle procedure informatiche relative alle ordinanze per le attività produttive danneggiate dagli eventi sismici del 20 e 29 maggio 2012: affidamento di servizi complementari

mediante procedura negoziata senza previa pubblicazione del bando di gara in deroga alle condizioni stabilite dall'art. 57, comma 5, lett. a) del D.Lgs. n. 163/2006 e s.m.i.;

- l'Ordinanza n. 79 dell'8 luglio 2013 recante "Approvazione dello schema di convenzione con INVITALIA – Agenzia nazionale per l'attrazione degli investimenti e lo sviluppo di impresa s.p.a per il supporto al Commissario Delegato nell'esecuzione delle attività afferenti alle procedure di concessione di contributi previsti nell'Ordinanza n. 57/2012 e s.m.i. e per fronteggiare le esigenze delle popolazioni colpite dagli eventi sismici del maggio 2012 nel territorio della Regione Emilia-Romagna" con la quale si dispone, tra l'altro, di stipulare con la società INVITALIA – Agenzia nazionale per l'attrazione degli investimenti e lo sviluppo di impresa s.p.a apposita convenzione per attività di supporto al Commissario Delegato, afferenti alle procedure di istruttoria, concessione e liquidazione dei contributi relativi all'Ordinanza n. 57/2012 e s.m.i. e all'Ordinanza n. 23/2012 e s.m.i. nonché l'attività di assistenza legale a supporto del procedimento amministrativo, in ottemperanza a quanto disposto dall'Ordinanza n. 75/2012;
- l'Ordinanza n. 106 del 16 settembre 2013 "Approvazione dello schema di convenzione con ERVET Emilia-Romagna Valorizzazione Economica Territorio SpA per il supporto al Commissario Delegato nell'esecuzione delle attività di assistenza tecnica afferenti alle procedure di concessione di contributi previsti dall'Ordinanza n. 57/2012 e s.m.i per fronteggiare le esigenze delle popolazioni colpite dagli eventi sismici del maggio 2012 nel territorio della regione Emilia-Romagna";
- l'Ordinanza n. 131 del 21 ottobre 2013 recante "Disposizioni relative ai termini di presentazione delle domande di contributo per la ricostruzione privata di cui alle ordinanze commissariali nn. 29, 51, 57 e 86 del 2012 e smi ed alle ordinanze commissariali nn. 60 e 66 del 2013" e le successive modifiche e integrazioni effettuate con le Ordinanze nn. 70/2014, 71/201;
- l'Ordinanza n.8 del 23 febbraio 2015 recante "Proroga dei termini per le domande di contributo delle imprese agricole attive nei settori della produzione primaria, della trasformazione e della commercializzazione dei prodotti di cui all'Allegato I del TFUE"
- l'Ordinanza n. 84 del 19 dicembre 2014 recante "Approvazione dello schema di Atto integrativo con INVITALIA - Agenzia nazionale per l'attrazione degli investimenti e lo sviluppo d'impresa S.p.A. per il supporto al Commissario Delegato nell'esecuzione delle attività afferenti alle procedure di concessione di contributi previsti dall'ordinanza n. 57/2012 e s.m.i. per fronteggiare le esigenze delle popolazioni colpite dagli eventi sismici del maggio 2012 nel territorio della Regione Emilia-Romagna;

Viste altresì:

- la Convenzione sottoscritta in data 11 settembre 2013 tra il Commissario delegato e l'Amministratore delegato di Invitalia (RPI/2013/691);
- l'Atto integrativo sottoscritto in data 24 dicembre 2014 tra il Commissario delegato e l'Amministratore delegato di Invitalia (RPI/2014/603);

- la Convenzione sottoscritta in data 30 settembre 2013 tra il Commissario delegato e il Presidente di Ervet SpA;

Visto l'articolo 1, comma 366, della legge 27 dicembre 2013, n. 147, ha modificato l'Articolo 3-bis, prevedendo che, in aggiunta ai contributi di cui all'articolo 3, comma 1, lettera a), del Decreto Legge 74, destinati ad interventi di riparazione, ripristino o ricostruzione di immobili di edilizia abitativa e ad uso produttivo, anche i contributi di cui all'articolo 3, comma 1, lettere b) ed f) del Decreto Legge 74, destinati al risarcimento dei danni subiti dai beni mobili strumentali all'attività e alla ricostituzione delle scorte danneggiate e alla delocalizzazione temporanea delle attività danneggiate dal sisma al fine di garantirne la continuità produttiva, nei limiti stabiliti dalle Ordinanze, possono essere concessi, su apposita domanda del soggetto interessato, secondo le modalità del finanziamento agevolato di cui all'Articolo 3-bis;

Preso atto della Convenzione CDP-ABI 17 dicembre 2012, coordinata con le modifiche introdotte dall'*addendum* 23 luglio 2013 e dall'*addendum* 16 maggio 2014.

Richiamato in particolare il paragrafo 9 delle "Linee guida per la presentazione delle domande e le richieste di erogazione dei contributi previsti nell'Ordinanza n. 57 del 12 ottobre 2012 ai sensi dell'art. 1, comma 2, del D.L. n. 74/2012, convertito con modificazioni dalla legge n. 122/2012", approvate con l'ordinanza n. 74/2012 e s.m.i., che disciplina le modalità di presentazione delle domande di contributo;

Preso atto che il giorno 29 dicembre 2014 si è insediato il nuovo Presidente della Regione Emilia-Romagna Stefano Bonaccini che ricopre da tale data anche le funzioni di Commissario delegato per la realizzazione degli interventi per la ricostruzione, l'assistenza alla popolazione e la ripresa economica dei territori colpiti dagli eventi sismici del 20 e 29 maggio 2012 secondo il disposto dell'art. 1 del decreto-legge 6 giugno 2012, n. 74, convertito con modificazioni, dalla legge 1 agosto 2012, n. 122.

Richiamati in particolare:

- l'articolo 2, comma 2 della sopra citata ordinanza 57/2012 e s.m.i, che prevede le seguenti tipologie di interventi finanziabili:
 - a) la riparazione con rafforzamento locale, il ripristino con miglioramento sismico degli immobili danneggiati e la ricostruzione di quelli distrutti, volti a ristabilire la piena funzionalità degli immobili per l'attività dell'impresa;
 - b) la riparazione e il riacquisto dei beni mobili strumentali, volti a ristabilire la loro piena funzionalità e sicurezza per l'attività dell'impresa, compresi impianti e macchinari, con esclusione delle imprese agricole, zootecniche e agroindustriali, relativamente agli interventi oggetto di finanziamento sulla Misura 126 del programma di Sviluppo Rurale 2007/2013;
 - c) la ricostituzione delle scorte connesse all'attività dell'impresa, con esclusione delle imprese agricole, zootecniche e agroindustriali, relativamente agli interventi oggetto di finanziamento sulla Misura 126 del programma di Sviluppo Rurale 2007/2013;

- d) la delocalizzazione ai sensi di quanto disposto all'art. 3 comma 1 lettera f e commi 12 e 13 bis del D.L. n. 74/2012, convertito con modificazioni dalla legge n. 122/2012, delle attività danneggiate al fine di garantirne la continuità produttiva;
- e) i danni economici subiti dai prodotti, ai sensi di quanto disposto dal D.L. n. 74/2012, convertito con modificazioni dalla legge n. 122/2012, art. 3, comma 1, lett. b-bis;
- l'articolo 2, comma 13 della sopra citata ordinanza 57/2012 e s.m.i., che, in relazione ai suddetti interventi, prevede le seguenti tipologie di contributo:
 - a) per gli interventi indicati al precedente comma 2, alle lettere a), b) c) e d) i contributi sono quelli previsti ai sensi dell'art. 3 bis del D.L. n. 95/2012, relativo Protocollo d'Intesa e successivo DPCM dell'8 febbraio 2013;
 - b) per gli interventi indicati alla lettere e), i contributi sono quelli previsti dall'art. 2 del D.L. n. 74/2012;
 - c) per gli interventi indicati alle lettere c) e d) del precedente comma 2, i contributi di cui al punto 2 del presente comma sono integrati con quello previsto per l'abbattimento dei tassi di interesse all'art. 11 del D.L. n. 74/2012 e relativo D.M. 10 Agosto 2012.

Preso atto:

- che in data 29/12/2014 è stata validata sul sistema Sfinge la domanda protocollo n. CR/2014/46233 presentata da **Societa' Agricola Filippina s.a.s.** con sede legale a San Giovanni in Persiceto (BO), Via San Cristoforo 167/C- CAP: 40017 C.F.: 02469320374 e P.IVA: 00580741205;
- che il richiedente il contributo ha dichiarato:
 - a) di essere proprietario degli immobili interessati dagli eventi sismici del 20 e 29 maggio 2012;
 - b) che le menzionate unità locali elencate in allegato hanno subito, per effetto del sisma, danneggiamenti;
 - c) che l'IVA rappresenta un costo e quindi non è detraibile;
- che ha conseguentemente chiesto, ai sensi dell'ordinanza n. 57/2012 e s.m.i., un contributo a fondo perduto, relativo ai danni subiti per effetto degli eventi sismici;

Dato atto:

- che l'istruttoria della suddetta domanda, svolta da Invitalia – Agenzia nazionale per l'attrazione degli investimenti e lo sviluppo d'impresa S.p.A - anche tramite le proprie società controllate - ai sensi dell'ordinanza n. 75/2012, si è conclusa con esito positivo;
- che il Nucleo di valutazione, sulla base della succitata istruttoria ha espresso parere positivo sulla richiesta di contributo nella seduta del 19/05/2015, come risulta dal verbale CR/2015/22880 del 19/05/2015, conservato agli atti dal Responsabile del Servizio "Aiuti alle imprese", in qualità di Responsabile della procedura istruttoria delle domande;

Vista la scheda di cui all'Allegato 1 parte integrante e sostanziale del presente provvedimento relativa agli esiti dell'istruttoria e contributi concessi;

Dato atto:

- che il richiedente il contributo avente in uso gli immobili risulta regolarmente iscritto e validato presso l'Anagrafe delle aziende agricole tenuta dalla Regione Emilia-Romagna;
- che il codice unico di progetto (CUP) assegnato dalla competente struttura ministeriale agli interventi oggetto della richiesta di contributo è: E52F15000170001 e che tale CUP dovrà essere riportato in tutta la documentazione contabile e di pagamento relativa al progetto;
- che sono state acquisite e conservate agli atti della struttura del Responsabile del Servizio "Aiuti alle imprese" in qualità di Responsabile della procedura istruttoria delle domande presentate ai sensi dell'Ordinanza n. 57/2012 e s.m.i:
 - o la comunicazione relativa alla verifica della regolarità contributiva (protocollo DURC/2015/6439 del 24/07/2015);
 - o la verifica del possesso del titolo abilitativo edilizio al Comune di San Giovanni in Persiceto (protocollo CR/2015/37484 del 23/07/2015);
 - o l'informazione antimafia, rilasciata dalla Prefettura di Modena, dalla quale emerge che nei confronti dell'impresa e delle persone fisiche di cui all'art. 85 del D. Lgs. 159/2011, nonché dei familiari conviventi, non risultano sussistere le cause interdittive previste dall'art. 67 del citato decreto legislativo, né tentativi di infiltrazione mafiosa di cui all'art. 84 del medesimo decreto (protocollo CR/2015/16168 del 13/04/2015);
- che il richiedente il contributo, in data 04/05/2015, ha espresso formale accettazione alla proposta di contributo inviata tramite sistema Sfinge (protocollo CR/2015/19152 del 29/04/2015);

Verificata la copertura finanziaria dei contributi previsti nell'Allegato 1 del presente provvedimento;

Visto il D.Lgs. 14 marzo 2013, n. 33 "Riordino della disciplina riguardante gli obblighi di pubblicità, trasparenza e diffusione di informazioni da parte delle pubbliche amministrazioni";

DECRETA

1. di concedere, per le motivazioni esposte in premessa e che qui si intendono integralmente richiamate, a **Societa' Agricola Filippina s.a.s.** con sede legale a San Giovanni in Persiceto (BO), Via San Cristoforo 167/C- CAP: 40017 C.F.: 02469320374 e P.IVA: 00580741205, un contributo complessivo pari a € **1.050.175,70** la cui copertura finanziaria è assicurata da quanto previsto nell'art. 3 bis del D.L. n. 95/2012, convertito con modificazioni dalla legge n. 135/2012, nell'ambito dell'importo di € 2.900 milioni autorizzato con ordinanza n. 15/2013 – in relazione all'intervento di ripristino dei fabbricati danneggiati dagli eventi sismici del 20 e 29 maggio 2012, a fronte di un investimento ammesso e da rendicontare pari a € 1.050.175,70 come descritto nell'Allegato parte integrante e sostanziale del presente provvedimento;
2. di dare atto che il contributo di cui al punto 1 del presente dispositivo è stato determinato in base al parere positivo espresso dal Nucleo di valutazione il giorno 19/05/2015, sulla base dell'istruttoria di merito svolta da Invitalia – Agenzia nazionale per l'attrazione degli investimenti

e lo sviluppo d'impresa S.p.A. - anche tramite le proprie società controllate, ai sensi dell'ordinanza n. 75/2012;

3. che copia del presente provvedimento venga trasmessa al beneficiario e all'istituto di credito da questi prescelto, in sede di presentazione della domanda, a cura del Responsabile del Servizio "Aiuti alle imprese", in qualità di Responsabile della procedura istruttoria delle domande presentate ai sensi dell'ordinanza n. 57/2012 e s.m.i. per i settori Agricoltura ed Agroindustria, con le modalità previste dalla "Linee guida" allegate alla sopra citata ordinanza;
4. che gli interventi di riparazione e/o ripristino dei fabbricati dovranno essere completati entro il termine previsto dall'art. 12 dell'Ordinanza n. 57/2012 e s.m.i.;
5. che permangono in capo al beneficiario gli obblighi previsti all'art. 19 dell'ordinanza n. 57 e s.m.i.;
6. di rimandare a successivi provvedimenti la liquidazione dei contributi di cui al precedente punto 1, secondo quanto stabilito all'art. 14 dell'ordinanza n. 57/2012 e s.m.i. e dalle Linee Guida approvate con la medesima ordinanza;
7. che copia del presente provvedimento venga pubblicata ai sensi di quanto previsto dal D.Lgs. 14 marzo 2013, n. 33 "Riordino della disciplina riguardante gli obblighi di pubblicità, trasparenza e diffusione di informazioni da parte delle pubbliche amministrazioni;

Bologna lì, 28 LUG. 2015

Stefano Bonaccini



ALLEGATO UNICO AL DECRETO DI CONCESSIONE
SOCIETA' AGRICOLA FILIPPINA S.A.S

ANAGRAFICA		PROTOCOLLO FASCICOLO	
TIPO	Impresa agricola		
LEGALE RAPPRESENTANTE (se Impresa) / PERSONA FISICA (se privato)	MIRCO ZIZZA	BRTNZE53506D599E	RICHIESTA DI CONTRIBUTO CR-6920-2015 19/02/2015
SEDE LEGALE	via San Cristoforo 167/C	San Giovanni In Persiceto (BO)	FASCICOLO ISTRUTTORIO CR-...-201x DATA PROT...
LOCALIZZAZIONE INTERVENTO	Via Filippina 2 e 5	San Giovanni In Persiceto (BO)	ALTRI PROTOCOLLI COLLEGATI
CODICE FISCALE/P.IVA	C.F. 02469320374 P.IVA 00580741205		ALTRI PROTOCOLLI COLLEGATI
DELOCALIZZAZIONE	NO		QUI E32F15000170001
CODICE ATECO dell'attività svolta nell'immobile	L 68.20.01	Locazione immobiliare di beni propri o in leasing (affitto)	TITOLO ABILITATIVO CR/2015/37484 23/07/2015
BANCA CONVENZIONATA	CASSA DI RISPARMIO DI CENTO S.P.A. filiare AGENZIA DI CITTA' VIA FERRARESE, 28/1 - CAP: 44042		AIA DIRC riveduto II
RECAPITI BENEFICIARIO PER LA GESTIONE DELLA PRATICA			REGOLARITA' CONTRIBUTIVA (Riscatto) DNRC/2015/6439 24/07/2015
			ANTIMAFIA (certificato) CR/2015/16168 13/04/2015
			N° DIPENDENTI IMPRESA RICHIEDENTE AL MOMENTO DEL SISMA
			IVA NON DETRAIBILE

QUADRO RIEPILOGATIVO			
TIPOLOGIA DI INTERVENTO	IMPORTO AMMESSO	ASSICURAZIONE	CONTRIBUTO CONCESSO
IMMOBILI	€ 1.091.507,74	€ 0,00	€ 1.050.175,70
BENI STRUMENTALI	€ 0,00	€ 0,00	€ 0,00
SCORTE	€ 0,00	€ 0,00	€ 0,00
DELOCALIZZAZIONE	€ 0,00	€ 0,00	€ 0,00
PRODOTTI DOP/IGP	€ 0,00	€ 0,00	€ 0,00
TOTALE	€ 1.091.507,74	€ 0,00	€ 1.050.175,70

DETTAGLIO DEL CONTRIBUTO CONCESSO				
IMMOBILE 1	IMPORTO RICHIESTO	IMPORTO AMMESSIBILE	IMPORTO NON AMMESSIBILE	MOTIVAZIONE NON AMMESSIBILE
A. Costi per opere strutturali	€ 1.095.295,86	€ 820.539,12	€ 274.756,74	(*)
di cui opere edili	€ 1.095.295,86	€ 820.539,12	€ 274.756,74	
di cui opere impiantistiche	€ 0,00	€ 0,00	€ 0,00	
Spese per indagini e prelievi	€ 6.048,65	€ 4.536,49	€ 1.512,16	(**)
C. Finiture	€ 398.801,12	€ 160.824,16	€ 237.976,96	(*)
di cui opere edili	€ 312.393,66	€ 133.775,17	€ 178.618,49	
di cui opere impiantistiche	€ 86.407,45	€ 27.048,98	€ 59.358,47	
sub totale	€ 1.500.145,62	€ 985.899,76	€ 514.245,86	
Spese tecniche (10%-8%-6%)	€ 144.561,68	€ 94.871,98	€ 49.689,70	(***)
Spese tecniche aggiuntive (4%-3%-2%)	€ 15.616,00	€ 7.808,00	€ 7.808,00	(***)
Spese geologiche (1,5%-1,2%-1%-0,6%)	€ 2.928,00	€ 2.928,00	€ 0,00	
Spese di amministratore	€ 0,00	€ 0,00	€ 0,00	
TOTALE COSTO DA COMPUTO M.E.	€ 1.663.251,30	€ 1.091.507,74	€ 571.743,56	
TOTALE COSTO DA COMPUTO M.E. RIPROPORZIONATO (COEFF = 0,600)				
TOTALE COSTO CONVENZIONALE	€ 1.050.175,70			(indicazione tabelle utilizzate e maggiorazioni)
ASSICURAZIONE				TOTALE COSTO AMMESSIBILE DECURATO DALL'INDENNIZZO
CONTRIBUTO CONCESSO IMMOBILE 1		€ 1.050.175,70		€ 1.091.507,74
				100% del minore tra Costo convenzionale e importo ammissibile decurato dall'indennizzo

DETTAGLIO SPESE NON AMMESSE				
MOTIVAZIONE	TIPOLOGIA DI SPESA		IMPORTO PREVISTO	IMPORTO NON AMMESSO
	NUM. ORD.	CODICE		
Parte abitativa non ammissibile			€ 1.095.295,86	€ 274.756,74
			SUB TOTALE	€ 274.756,74
Parte abitativa non ammissibile Quota relativa alla sola parte magazzino			€ 6.048,65	€ 1.512,16
			SUB TOTALE	€ 1.512,16
Parte abitativa non ammissibile voce di spesa non ammissibile perché non congrua alla destinazione d'uso dell'immobile			€ 225.601,35	€ 225.601,35
			€ 1.909,20	€ 1.909,20
			€ 146,95	€ 146,95
			€ 9.540,28	€ 9.540,28
			€ 779,18	€ 779,18
		SUB TOTALE	€ 237.976,96	
Parte abitativa non ammissibile			€ 144.561,68	€ 49.689,70
			SUB TOTALE	€ 49.689,70
Parte abitativa non ammissibile			€ 15.616,00	€ 7.808,00
			SUB TOTALE	€ 7.808,00
		TOTALE	€ 571.743,56	

QUANTIFICAZIONE DEL CONTRIBUTO CONCESSIBILE PER IMMOBILI					
DESCRIZIONE	COSTO CONVENZIONALE	IMPORTO AMMESSIBILE	ASSICURAZIONE	COSTO AMMESSIBILE DECURATO DALL'INDENNIZZO	IMPORTO CONCESSO
IMMOBILE 1	€ 1.050.175,70	€ 1.091.507,74	€ 0,00	€ 1.091.507,74	€ 1.050.175,70
IMMOBILE 2	€ 0,00	€ 0,00	€ 0,00	€ 0,00	€ 0,00
TOTALE	€ 1.050.175,70	€ 1.091.507,74	€ 0,00	€ 1.091.507,74	€ 1.050.175,70
TOTALE CONTRIBUTO CONCESSO PER GLI IMMOBILI					€ 1.050.175,70