

IL PRESIDENTE
IN QUALITA' DI COMMISSARIO DELEGATO

AI SENSI DELL'ART. 1 COMMA 2 DEL D.L.N. 74/2012
CONVERTITO CON MODIFICAZIONI DALLA LEGGE N. 122/2012

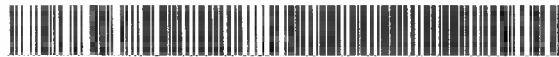

DECRETO n. 1297 del 21 Luglio 2015

Domanda di concessione del contributo prot. n. CR/21394/2014 del 20 giugno 2014 presentata dall'impresa individuale **"CONFEZIONI ERIAN" DI BERVEGLIERI MARIA CRISTINA** ai sensi dell'Ordinanza 57/2012 e ss.mm.". **Liquidazione** del contributo relativo al **I SAL per gli interventi sull'immobile** sito nel Comune di Bondeno - frazione Scortichino (FE), in Via Fratelli Cervi, n. 32, a seguito degli eventi sismici del 20 e 29 maggio 2012.

Visto il decreto legge 6 giugno 2012, n. 74, convertito con modificazioni dall'articolo 1, comma 1, della legge 1 agosto 2012, n. 122;

Richiamati, in particolare gli articoli 1, 2, 3, 11 e 11 bis del suddetto decreto legge;

Vista altresì l'Ordinanza n. 57 del 12 ottobre 2012 e le successive modifiche e integrazioni effettuate con le Ordinanze n. 64/2012, 74/2012, 15/2013 e 42/2013 recante "Criteri e modalità per il riconoscimento dei danni e la concessione dei contributi per la riparazione, il ripristino, la ricostruzione di immobili ad uso produttivo, per la riparazione e il riacquisto di beni mobili strumentali all'attività, per la ricostituzione delle scorte e dei prodotti e per la delocalizzazione, in relazione agli eventi sismici del 20 e 29 maggio 2012" e ss.mm.;

Richiamati in particolare:

– l'articolo 2, comma 2, della sopra citata Ordinanza n. 57/2012 e ss.mm., che prevede le seguenti tipologie di interventi finanziabili:

a) la riparazione con rafforzamento locale, il ripristino con miglioramento sismico degli immobili danneggiati e la ricostruzione di quelli distrutti, volti a ristabilire la piena funzionalità degli immobili per l'attività dell'impresa;

b) la riparazione e il riacquisto dei beni mobili strumentali, volti a ristabilire la loro piena funzionalità e sicurezza per l'attività dell'impresa, compresi impianti e macchinari, con esclusione delle imprese agricole, zootecniche e agroindustriali, relativamente agli interventi oggetto di finanziamento sulla Misura 126 del programma di Sviluppo Rurale 2007/2013;

c) la ricostituzione delle scorte connesse all'attività dell'impresa, con esclusione delle imprese agricole, zootecniche e agroindustriali, relativamente agli interventi oggetto di finanziamento sulla Misura 126 del programma di Sviluppo Rurale 2007/2013;

d) la delocalizzazione ai sensi di quanto disposto all'art. 3, c. 1, lettera f, e cc 12 e 13 bis del d.l. 74/2012 delle attività danneggiate al fine di garantirne la continuità produttiva;

e) i danni economici subiti dai prodotti, ai sensi di quanto disposto dal d.l. 74/2012, art. 3, comma 1, lett. b-bis;

– l'articolo 2, comma 13, della sopra citata Ordinanza 57/2012 e ss.mm., che, in relazione ai suddetti interventi, prevede le seguenti tipologie di contributo:

➤ per gli interventi indicati al precedente comma 2, alle lettere a), b), c), d) ed e), i contributi sono quelli previsti ai sensi dell'art. 3 bis del D.L. n. 95/2012, relativo Protocollo d'Intesa e successivo DPCM dell'8 febbraio 2013;

➤ per gli interventi di cui alle sopra riportate lettere c) e d) i contributi sono integrati con quello previsto per l'abbattimento dei tassi di interesse all'art. 11 del d.l. 74/2012 e relativo D.M. 10 agosto 2012;

- gli articoli 14,15 e 16 dell'Ordinanza n. 57/2012 e ss.mm.ii. (Erogazione dei contributi relativi agli immobili, ai beni strumentali, alle scorte e per la delocalizzazione);

Visto l'articolo 1, comma 366, della legge 27 dicembre 2013, n. 147, ha modificato l'Articolo 3-bis, prevedendo che, in aggiunta ai contributi di cui all'articolo 3, comma 1, lettera a), del Decreto Legge 74, destinati ad interventi di riparazione, ripristino o ricostruzione di immobili di edilizia abitativa e ad uso produttivo, anche i contributi di cui all'articolo 3, comma 1, lettere b) ed f) del Decreto Legge 74, destinati al risarcimento dei danni subiti dai beni mobili strumentali all'attività e alla ricostituzione delle scorte danneggiate e alla delocalizzazione temporanea delle attività danneggiate dal sisma al fine di garantirne la continuità produttiva, nei limiti stabiliti dalle Ordinanze, possono essere concessi secondo le modalità del finanziamento agevolato di cui all'Articolo 3-bis;

Preso atto della convenzione CDP-ABI 17 dicembre 2012, coordinato con le modifiche introdotte dall'addendum 23 luglio 2013 e dall'addendum 16 maggio 2014;

Richiamate le "Linee guida per la presentazione delle domande e le richieste di erogazione dei contributi previsti nell'ordinanza n. 57 del 12 ottobre 2012 del presidente, in qualità di commissario delegato ai sensi dell'art. 1, comma 2, del d.l. n. 74/2012, convertito con modificazioni dalla legge n. 122/2012" approvate con l'Ordinanza 74/2012 e ss.mm.;

Richiamati in particolare il paragrafo 9 delle suddette “Linee Guida” che disciplina le modalità di presentazione delle domande di contributo e il paragrafo 11 che disciplina le modalità di pagamento dei contributi;

Viste inoltre:

- l’Ordinanza n. 75 del 15 novembre 2012, recante “Istituzione del Soggetto Incaricato dell’Istruttoria – SII, previsto all’art. 3 dell’Ord. n. 57 del 12 ottobre 2012 e s.m.i.”;
- l’Ordinanza n. 5 del 30 gennaio 2013, recante “Istituzione dei nuclei di valutazione a supporto del SII (Soggetto Incaricato dell’Istruttoria) previsti ai sensi dell’articolo 3, comma 2 dell’Ordinanza n. 57/2012 e s.m.i.”;
- l’Ordinanza n. 58 del 16 maggio 2013, recante “Modifiche all’Ordinanza n. 75 del 15 novembre 2012 “Istituzione del Soggetto Incaricato dell’Istruttoria – SII, previsto all’articolo 3 dell’Ordinanza n. 57 del 12 ottobre 2012” e 5 del 30 gennaio 2013, recante “Istituzione dei nuclei di valutazione a supporto del SII (Soggetto Incaricato dell’Istruttoria) previsti ai sensi dell’articolo 3, comma 2 dell’Ordinanza n. 57/2012 e s.m.i.”;
- l’Ordinanza n. 76 del 3 luglio 2013, recante “Acquisizione di servizi complementari per la realizzazione delle procedure informatiche relative alle ordinanze per le attività produttive danneggiate dagli eventi sismici del 20 e 29 maggio 2012: affidamento di servizi complementari mediante procedura negoziata senza previa pubblicazione del bando di gara in deroga alle condizioni stabilite dall’art. 57, c. 5, lett. a) del D.Lgs. n. 136/2006 e s.m.i.;
- l’Ordinanza n. 79 dell’8 luglio 2013, recante “Approvazione dello schema di convenzione con INVITALIA – Agenzia nazionale per l’attrazione degli investimenti e lo sviluppo di impresa s.p.a per il supporto al Commissario Delegato nell’esecuzione delle attività afferenti alle procedure di concessione di contributi previsti nell’Ordinanza n. 57/2012 e s.m.i. e per fronteggiare le esigenze delle popolazioni colpite dagli eventi sismici del maggio 2012 nel territorio della Regione Emilia-Romagna” con la quale si dispone, tra l’altro, di stipulare con la società INVITALIA – Agenzia nazionale per l’attrazione degli investimenti e lo sviluppo di impresa s.p.a apposita convenzione per attività di supporto al Commissario Delegato, afferenti alle procedure di istruttoria, concessione e liquidazione dei contributi relativi all’Ordinanza n. 57/2012 e ss.mm.ii e all’Ordinanza n. 23/2012 e ss.mm.ii. nonché l’attività di assistenza legale a supporto del procedimento amministrativo, in ottemperanza a quanto disposto dall’Ordinanza n. 75/2012 e ss.mm.ii.;
- il Decreto del Commissario Delegato n. 786 del 21 agosto 2013, recante “Definizione delle modalità di controllo previste dall’art. 20 dell’Ord. n. 57/2012 e s.m.i.”;

- la Convenzione sottoscritta in data 11/09/2013 tra il Commissario delegato e l'Amministratore delegato di Invitalia (RPI/2013/691);
- l'Ordinanza n. 106 del 16 settembre 2013 "Approvazione dello schema di convenzione con ERVET Emilia-Romagna Valorizzazione Economica Territorio SpA per il supporto al Commissario Delegato nell'esecuzione delle attività di assistenza tecnica afferenti alle procedure di concessione di contributi previsti dall'ordinanza n. 57/2012 e s.m.i per fronteggiare le esigenze delle popolazioni colpite dagli eventi sismici del maggio 2012 nel territorio della regione Emilia-Romagna";
- la Convenzione sottoscritta in data 30/09/2013 tra il Commissario delegato e il Presidente di Ervet SpA;
- l' Ordinanza n. 113 del 30 settembre 2013 "Modifiche all'Ordinanza n. 57 del 12 ottobre 2012 come modificata dall'Ordinanza n. 64 del 29 ottobre 2012, dall'Ordinanza n. 74 del 15 novembre 2012, dall'Ordinanza n. 15 del 15 febbraio 2013 e dall'Ordinanza n. 42 del 29 marzo 2013 - Criteri e modalità per il riconoscimento dei danni e la concessione dei contributi per la riparazione, il ripristino, la ricostruzione di immobili ad uso produttivo, per la riparazione e il riacquisto di beni mobili strumentali all'attività, per la ricostituzione delle scorte e dei prodotti e per la delocalizzazione, in relazione agli eventi sismici del 20 e 29 maggio 2012. Approvazione delle Linee Guida per la presentazione delle domande e le richieste di erogazione dei contributi";
- l'Ordinanza n. 3 del 27 gennaio 2014 "Modifiche all'Ordinanza n. 57 del 12 ottobre 2012 come modificata dall'Ordinanza n. 64 del 29 ottobre 2012, dall'Ordinanza n. 74 del 15 novembre 2012, dall'Ordinanza n. 15 del 15 febbraio 2013, dall'Ordinanza n. 42 del 29 marzo 2013 e dall'Ordinanza n. 113 del 30 settembre 2013. Criteri e modalità per il riconoscimento dei danni e la concessione dei contributi per la riparazione, il ripristino, la ricostruzione di immobili ad uso produttivo, per la riparazione e il riacquisto di beni mobili strumentali all'attività, per la ricostituzione delle scorte e dei prodotti e per la delocalizzazione, in relazione agli eventi sismici del 20 e 29 maggio 2012. Approvazione delle Linee Guida per la presentazione delle domande e le richieste di erogazione;
- l'Ordinanza n. 28 del 17 aprile 2014 "Modifiche all'Ordinanza n. 57 del 12 ottobre 2012 come modificata dall'Ordinanza n. 64 del 29 ottobre 2012, dall'Ordinanza n. 74 del 15 novembre 2012, dall'Ordinanza n. 15 del 15 febbraio 2013, dall'Ordinanza n. 42 del 29 marzo 2013, dall'Ordinanza n. 113 del 30 settembre 2013 e dall'Ordinanza n. 3 del 27 gennaio 2014. Criteri e modalità per il riconoscimento dei danni e la concessione dei contributi per la riparazione, il ripristino, la ricostruzione di immobili ad uso produttivo, per la

riparazione e il riacquisto di beni mobili strumentali all'attività, per la ricostituzione delle scorte e dei prodotti e per la delocalizzazione, in relazione agli eventi sismici del 20 e 29 maggio 2012. Approvazione delle Linee Guida per la presentazione delle domande e le richieste di erogazione dei contributi;

- l'Ordinanza n. 44 del 30 maggio 2014 recante "Modifiche alle Ordinanze Commissariali nn. 75/2012 e 5/2013 recanti "Istituzione del Soggetto Incaricato dell'Istruttoria SII – SII previsto all'art. 3 dell'ordinanza n. 57 del 12 ottobre 2012 e "Istituzione Nuclei di valutazione a supporto del SII (Soggetto incaricato dell'Istruttoria) previsti ai sensi dell'art. 3 comma 2 dell'ordinanza 57/2012 e smi" con la quale si è proceduto a conferire al dott. Roberto Ricci Mingani l'incarico di Responsabile della Procedura "Istruttoria, concessione, liquidazione" e di Presidente del Nucleo di valutazione "Industria, Artigianato, Servizi";

- il Decreto n. 1116 del 30 giugno 2014 recante "Procedura aperta sopra soglia per l'acquisizione dei servizi di manutenzione e di integrazione delle procedure informatiche sull'applicativo SFINGE relative alla presentazione, all'istruttoria ed alla liquidazione dei contributi concessi sulla base delle Ordinanze nn. 57/2012, 23/2012, 97/2013, 109/2013 e ss.mm.ii. per interventi relativi al sisma che ha colpito il territorio della Regione Emilia-Romagna il 20-29 maggio 2012. Aggiudicazione definitiva condizionata";

- l'Ordinanza n. 56 del 4 luglio 2014 recante "Sostituzione di un componente del Nucleo di valutazione "Industria, artigianato, Servizi" a supporto del SII (Soggetto incaricato dell'istruttoria) istituito con l'Ordinanza n. 5 del 30 gennaio 2013;

- l'Ordinanza n. 70 del 16 ottobre 2014 recante "Modifiche all'Ordinanza n. 57 del 12 ottobre 2012 come modificata dall'Ordinanza n. 64 del 29 ottobre 2012, dall'Ordinanza n. 74 del 15 novembre 2012, dall'Ordinanza n. 15 del 15 febbraio 2013, dall'Ordinanza n. 42 del 29 marzo 2013, dall'Ordinanza n. 113 del 30 settembre 2013, dall'Ordinanza n. 3 del 27 gennaio e dall'Ordinanza n. 28 del 17 aprile 2014". Criteri e modalità per il riconoscimento dei danni e la concessione dei contributi per la riparazione, il ripristino, la ricostruzione di immobili ad uso produttivo, per la riparazione e il riacquisto di beni mobili strumentali all'attività, per la ricostituzione delle scorte e dei prodotti e per la delocalizzazione, in relazione agli eventi sismici del 20 e 29 maggio 2012. Approvazione delle Linee Guida per la presentazione delle domande e le richieste di erogazione dei contributi;

- l'Ordinanza n. 71 del 17 ottobre 2014 recante "Modifiche alle ordinanze commissariali nn. 29, 51, 57 e 86 del 2012, n. 131 del 2013 e nn. 9 e 39 del 2014. Proroga ai termini di presentazione delle domande di contributo per la ricostruzione privata di cui alle ordinanze commissariali nn. 29, 51 e 86 del 2012 e n. 131 del 2013. Richiamato in particolare

l'art. 7, comma 1 (Modifica dell'Ordinanza 12 ottobre 2012 n. 57), recante "al comma 1 dell'art. 24 dell'ordinanza 57/2012 le parole "per 200 milioni di euro" sono sostituite dalle parole "per 100 milioni di euro, comprensivi dei contributi di cui all'art. 2 comma 13 a carico del suddetto Fondo e delle spese di attività istruttoria e assistenza tecnica di cui all'art. 3,";

- l'Ordinanza n. 81 del 5 dicembre 2014 recante "Modifiche all'Ordinanza n. 57 del 12 ottobre 2012 come modificata dall'Ordinanza n. 64 del 29 ottobre 2012, dall'Ordinanza n. 74 del 15 novembre 2012, dall'Ordinanza n. 15 del 15 febbraio 2013, dall'Ordinanza n. 42 del 29 marzo 2013, dall'Ordinanza n. 113 del 30 settembre 2013, dall'Ordinanza n. 3 del 27 gennaio, dall'Ordinanza n. 28 del 17 aprile 2014 e dall'Ordinanza n. 70 del 16 ottobre 2014 Criteri e modalità per il riconoscimento dei danni e la concessione dei contributi per la riparazione, il ripristino, la ricostruzione di immobili ad uso produttivo, per la riparazione e il riacquisto di beni mobili strumentali all'attività, per la ricostituzione delle scorte e dei prodotti e per la delocalizzazione, in relazione agli eventi sismici del 20 e 29 maggio 2012. Approvazione delle Linee Guida per la presentazione delle domande e le richieste di erogazione dei contributi";

- l'Ordinanza n. 83 del 16 dicembre 2014 recante "Modifica alle Ordinanze n. 75 del 15 Novembre 2012 "Istituzione del Soggetto Incaricato dell'Istruttoria – SII previsto all'art. 3 dell'Ordinanza n. 57 del 12 ottobre 2012", n. 5 del 30 gennaio 2013 "Istituzione Nuclei di Valutazione a supporto del SII previsti dall'art.3, comma 2 dell'Ord. n. 57/2012 e s.m.i.";

- l'Ordinanza n. 84 del 19 dicembre 2014 recante "Approvazione dello schema di Atto integrativo con INVITALIA - Agenzia nazionale per l'attrazione degli investimenti e lo sviluppo d'impresa S.p.A. per il supporto al Commissario Delegato nell'esecuzione delle attività afferenti alle procedure di concessione di contributi previsti dall'ordinanza n. 57/2012 e ss.mm. e i. per fronteggiare le esigenze delle popolazioni colpite dagli eventi sismici del maggio 2012 nel territorio della Regione Emilia-Romagna;

- L'Atto integrativo sottoscritto in data 24/12/2014 tra il Commissario delegato e l'amministratore delegato di Invitalia (RPI/2014/603);

- l'Ordinanza n. 5 del 14 gennaio 2015 recante "Modifica alle Ordinanze n. 75 del 15 Novembre 2012 "Istituzione del Soggetto Incaricato dell'Istruttoria – SII previsto all'art. 3 dell'Ordinanza n. 57 del 12 ottobre 2012", n. 5 del 30 gennaio 2013 "Istituzione Nuclei di Valutazione a supporto del SII previsti dall'art.3, comma 2 dell'Ordinanza n. 57/2012 e s.m.i." e n. 83 del 16 dicembre 2014 "Modifica alle Ordinanze n. 75 del 15 Novembre 2012 "Istituzione del Soggetto Incaricato dell'Istruttoria – SII previsto all'art. 3 dell'Ordinanza n. 57

del 12 ottobre 2012”, n. 5 del 30 gennaio 2013 “Istituzione Nuclei di Valutazione a supporto del SII previsti dall’art.3, comma 2 dell’Ordinanza n. 57/2012 e s.m.i.;

- il Decreto n. 2574 del 23 dicembre 2014 recante “Definizione delle modalità di controllo previste dall’art. 20 dell’Ordinanza n. 57/2012 e s.m.i.”;

- l’Ordinanza n. 6 del 4 febbraio 2015 recante “Modifiche alle Ordinanze Commissariali nn. 44/2014, 83/2014 e 5/2015 recanti “Istituzione del Soggetto Incaricato dell’Istruttoria – SII previsto all’art. 3 dell’ordinanza n. 57 del 12 ottobre 2012” e “Istituzione Nuclei di valutazione a supporto del SII (Soggetto incaricato dell’Istruttoria) previsti ai sensi dell’art. 3, comma 2, dell’Ordinanza 57/2012 e s.m.i.”, con la quale al dott. Roberto Ricci Mingani è stato riconfermato l’incarico di Responsabile della Procedura “Istruttoria, concessione, liquidazione” e di Presidente del Nucleo di valutazione “Industria, artigianato, servizi”;

- l’Ordinanza n. 16 del 30 aprile 2015 recante “Modifiche all’Ordinanza n. 57 del 12 ottobre 2012 come modificata dall’Ordinanza n. 64 del 29 ottobre 2012, dall’Ordinanza n. 74 del 15 novembre 2012, dall’Ordinanza n. 15 del 15 febbraio 2013, dall’Ordinanza n. 42 del 29 marzo 2013, dall’Ordinanza n. 113 del 30 settembre 2013, dall’Ordinanza n. 3 del 27 gennaio, dall’Ordinanza n. 28 del 17 aprile 2014 dall’Ordinanza n. 70 del 16 ottobre 2014 e dall’Ordinanza n. 81 del 5 dicembre 2014”. Criteri e modalità per il riconoscimento dei danni e la concessione dei contributi per la riparazione, il ripristino, la ricostruzione di immobili ad uso produttivo, per la riparazione e il riacquisto di beni mobili strumentali all’attività, per la ricostituzione delle scorte e dei prodotti e per la delocalizzazione, in relazione agli eventi sismici del 20 e 29 maggio 2012. Approvazione delle Linee Guida per la presentazione delle domande e le richieste di erogazione dei contributi;

- il Decreto n. 890 del 21 maggio 2015 “Modifiche ed integrazioni al Decreto n. 1003 dell’8 ottobre 2013” recante “Definizione delle modalità di controllo previste dall’art. 9 dell’Ordinanza n. 23 del 22 febbraio 2013 e ss.mm.ii.”;

- l’Ordinanza n. 31 del 7 luglio 2015 recante “Modifiche all’Ordinanza n. 57 del 12 ottobre 2012 come modificata dall’Ordinanza n. 64 del 29 ottobre 2012, dall’Ordinanza n. 74 del 15 novembre 2012, dall’Ordinanza n. 15 del 15 febbraio 2013, dall’Ordinanza n. 42 del 29 marzo 2013, dall’Ordinanza n. 113 del 30 settembre 2013, dall’Ordinanza n. 3 del 27 gennaio 2014, dall’Ordinanza n. 28 del 17 aprile 2014, dall’Ordinanza n. 70 del 16 ottobre 2014, dall’Ordinanza n. 71 del 17 ottobre 2014, dall’Ordinanza n. 81 del 5 dicembre 2014 e dall’Ordinanza n. 16 del 30 aprile 2015 recante “Criteri e modalità per il riconoscimento dei danni e la concessione dei contributi per la riparazione, il ripristino, la ricostruzione di

immobili ad uso produttivo, per la riparazione e il riacquisto di beni mobili strumentali all'attività, per la ricostituzione delle scorte e dei prodotti e per la delocalizzazione, in relazione agli eventi sismici del 20 e 29 maggio 2012. Approvazione delle Linee Guida per la presentazione delle domande e le richieste di erogazione dei contributi;

Preso atto che il giorno 29 dicembre 2014 si è insediato il nuovo Presidente della Regione Emilia-Romagna Stefano Bonaccini che ricopre da tale data anche le funzioni di Commissario delegato per la realizzazione degli interventi per la ricostruzione, l'assistenza alla popolazione e la ripresa economica dei territori colpiti dagli eventi sismici del 20 e 29 maggio 2012 secondo il disposto dell'art. 1 del decreto-legge 6 giugno 2012 , n. 74, convertito con modificazioni, dalla legge 1 agosto 2012, n. 122;

Premesso:

– che, in data **20 giugno 2014**, è stata validata sul sistema Sfinge la domanda Prot. CR/21394/2014 presentata dall'impresa individuale **“CONFEZIONI ERIAN” DI BERVEGLIERI MARIA CRISTINA**, con sede legale nel Comune di Bondeno - frazione Scortichino (FE), in Via Cilea, 27/G, Partita Iva 00857960389, Codice Fiscale BRVMCR50L47A965J;

– che la Sig.ra Maria Cristina Berveglieri, in qualità di legale rappresentante della suddetta impresa individuale:

➤ ha dichiarato che l'impresa è proprietaria dell'immobile situato nel Comune di Bondeno - frazione Scortichino (FE), in Via Fratelli Cervi, n. 32 e che, alla data del sisma del 20 e 29 maggio 2012, svolgeva la propria attività nell'immobile stesso;

➤ ha dichiarato di avere subito, per effetto del sisma del 20 e 29 maggio 2012, un danneggiamento al suddetto immobile;

➤ ha conseguentemente chiesto, ai sensi dell'Ordinanza 57/2012 e ss.mm., un contributo a fondo perduto relativo ai danni subiti all'immobile;

Premesso altresì:

– che, con **Decreto n. 1997 del 22 ottobre 2014**, è stato concesso all'impresa individuale **“CONFEZIONI ERIAN” DI BERVEGLIERI MARIA CRISTINA** un contributo complessivo pari a **€ 403.513,60**;

– che, in data **21 aprile 2015**, l'impresa individuale **“CONFEZIONI ERIAN” DI BERVEGLIERI MARIA CRISTINA** ha validato sul sistema Sfinge la domanda Prot. n.

CR/17494/2015 con la quale ha chiesto l'erogazione del contributo del I SAL per gli interventi sull'immobile;

– che, in data **12 maggio 2015**, l'impresa individuale “**CONFEZIONI ERIAN**” DI **BERVEGLIERI MARIA CRISTINA** ha presentato “*variante non sostanziale alle fondazioni del capannone di progetto*” (CR-21900-2015 del 12/05/2015);

– che, in data **25 maggio 2015**, il Nucleo di Valutazione “*esamina il fascicolo istruttorio relativo alla richiesta di variante prot. CR-21900-2015 in merito alla realizzazione delle fondazione dell'immobile. La variante presentata è accolta, lasciando invariato tutto ciò che è stato concesso nella domanda di ammissione approvata dal nucleo di valutazione in data 22/09/2014 dacché, tali interventi, non alterano in maniera sostanziale il progetto ammesso*” (Prot. Verbale CR-25810-2015 del 04/06/2015);

Preso atto che a seguito della presentazione della suddetta domanda **Prot. n. CR/17494/2015** la società INVITALIA - Agenzia nazionale per l'attrazione degli investimenti, anche attraverso le proprie società partecipate, ha provveduto ad effettuare l'istruttoria della domanda di erogazione finalizzata:

– alla verifica in merito alla completezza della documentale degli stati di avanzamento lavori e al rispetto degli importi fissati con il provvedimento di concessione;

– all'accertamento della regolarità formale dei giustificativi di spesa e della coerenza delle spese documentate con l'intervento riconosciuto dal provvedimento di concessione;

– alla quantificazione dell'entità del contributo maturato sulla documentazione di spesa analizzata e alla individuazione del destinatario dell'erogazione (beneficiario);

– alla elaborazione della proposta di erogazione del contributo;

Preso altresì atto che l'istruttoria della suddetta domanda di erogazione svolta dalla società INVITALIA - Agenzia nazionale per l'attrazione degli investimenti, anche attraverso le proprie società partecipate si è conclusa in data **16 luglio 2015** come risulta dalla nota di rendicontazione acquisita attraverso il sistema Sfinge, con protocollo CR-36260-2015;

Preso atto:

– di quanto contenuto nella suddetta nota di rendicontazione, dalla quale risulta che la somma erogabile per il pagamento relativo al I SAL e in base alla documentazione di spesa presentata per gli interventi sull'immobile è pari a complessivi **€ 18.231,20** (da erogare al progettista);

– che è stato acquisito e conservato agli atti della struttura del Responsabile della Procedura “Istruttoria, concessione, liquidazione” dell’Area “Industria, Artigianato, Servizi”, in qualità di Responsabile della procedura istruttoria delle domande presentate ai sensi dell’Ordinanza n. 57/2012, il Documento Unico di Regolarità Contributiva (**DURC**) emesso in data 19/05/2015 (ns.prot. DURC-2913-2015), dal quale risulta che il richiedente è in regola con i versamenti dei contributi previdenziali ed assistenziali;

– che è stata richiesta in data 15 luglio 2014 (ns. Prot. CR/2014/24299), l’**informazione antimafia** ai sensi del D.Lgs n. 159/2011 avente ad oggetto “Codice delle leggi antimafia e delle misure di prevenzione, nonché nuove disposizioni in materia di documentazione antimafia, a norma degli articoli 1 e 2 della legge 13/08/2010, n. 136”, così come modificato dal D.Lgs n. 218/2012 recante disposizioni integrative e correttive al D.Lgs n. 159/2011;

– che è stato verificato presso la Prefettura di Ferrara (FE) che a carico dell’impresa individuale “**CONFEZIONI ERIAN**” DI **BERVEGLIERI MARIA CRISTINA** e dei relativi soggetti come individuati ai sensi dell’art.85 del D.lgs 159/2011 non sussistono cause di decadenza, di sospensione e di divieto previste dall’art.67 del D.Lgs 6 settembre 2011 n. 159 e degli art. 84 comma 4 e art. 91 comma 6 del medesimo decreto (ns Prot. CR/2014/34114 del 07/10/2014);

– che è stato verificato presso il Comune di Bondeno (FE), il possesso del titolo abilitativo edilizio “PDC” rilasciato in data 23 maggio 2014 (ns. prot. CR/2014/35564 del 17/10/2014);

– che il beneficiario ha dichiarato di non avere diritto ad un indennizzo assicurativo per gli interventi presentati;

– che si è provveduto in data 26 ottobre 2014 all’adempimento degli obblighi di pubblicazione previsti dal d.lgs 14 marzo 2013, n. 33;

Ritenuto di poter procedere, con il presente provvedimento, alla liquidazione del contributo corrispondente al pagamento del I SAL per gli interventi sull’immobile, secondo quanto indicato nella più volte citata nota di rendicontazione predisposta dalla società INVITALIA - Agenzia nazionale per l’attrazione degli investimenti, anche attraverso le proprie società partecipate, i cui esiti sintetici sono riportati nell’allegato 1, parte integrante e sostanziale del presente provvedimento;

Dato atto che il codice unico di progetto (**CUP**) assegnato dalla competente struttura ministeriale all’intervento oggetto della richiesta di contributo è il seguente:

E23D12000650002 che è stato acquisito e conservato agli atti del Responsabile della Procedura “Istruttoria, concessione, liquidazione” dell’Area Industria, Artigianato, Servizi;

Verificata la copertura finanziaria della spesa prevista nel presente provvedimento che risulta assicurata con le risorse di cui all’articolo 3-bis del d.l. 95/2012, nell’ambito dell’importo di € 2.900 milioni autorizzato con Ordinanza 15/2013 per i danni agli immobili;

Ritenuto di incaricare la **“CASSA DI RISPARMIO DI FERRARA – FILIALE DI BONDENO (FE)”**, istituto di credito prescelto dal richiedente in sede di presentazione della domanda di contributo, di liquidare per il I SAL a fronte degli interventi sull’immobile, l’importo di **€ 18.231,20** (da erogare al progettista), secondo le modalità stabilite nella convenzione tra la Cassa Depositi e Prestiti s.p.a. e l’Associazione Bancaria Italiana (ABI), ai soggetti e secondo gli importi indicati nell’allegato 1, parte integrante del presente provvedimento;

DECRETA

1. di **liquidare**, per le motivazioni indicate in premessa e che qui si intendono integralmente richiamate, a favore dell’impresa individuale **“CONFEZIONI ERIAN” DI BERVEGLIERI MARIA CRISTINA**, con sede legale nel Comune di Bondeno - frazione Scortichino (FE), in Via Cilea, 27/G, Partita Iva 00857960389, Codice Fiscale BRVMCR50L47A965J, Rappresentante legale la Sig.ra Maria Cristina Berveglieri, Codice Fiscale BRVMCR50L47A965J, la somma complessiva pari a **€ 18.231,20** (da erogare al progettista), relativa alla liquidazione del I SAL per gli interventi sull’immobile sito nel Comune di Bondeno - frazione Scortichino (FE), in Via Fratelli Cervi, n. 32, danneggiato dal sisma del maggio 2012;

2. di dare atto che il contributo di cui al punto 1 del presente dispositivo, è stato determinato sulla base dell’istruttoria svolta dalla società INVITALIA - Agenzia nazionale per l’attrazione degli investimenti, anche attraverso le proprie società partecipate, ai sensi dell’Ordinanza n. 75/2012 e s.m.i. e del Decreto del Commissario Delegato n. 786 del 21 agosto 2013 e s.m.i.;

3. di dare atto che la relativa spesa di **€ 18.231,20** risulta finanziata con le risorse di cui all’articolo 3-bis del d.l. 95/2012, nell’ambito dell’importo di € 2.900 milioni autorizzato con Ordinanza 15/2013 e ss.mm.;

4. di dare mandato alla **“CASSA DI RISPARMIO DI FERRARA S.P.A – FILIALE DI BONDENO (FE)”**, istituto di credito prescelto dal richiedente in sede di presentazione

della domanda di contributo, di erogare l'importo di cui al punto 1 del presente dispositivo, secondo le modalità stabilite nella convenzione tra la Cassa Depositi e Prestiti s.p.a. e l'Associazione Bancaria Italiana (ABI), ai soggetti e secondo gli importi indicati nell'allegato 1, parte integrante del presente provvedimento;

5. che copia del presente provvedimento venga trasmessa all'impresa individuale **"CONFEZIONI ERIAN" DI BERVEGLIERI MARIA CRISTINA** e alla **"CASSA DI RISPARMIO DI FERRARA S.P.A – FILIALE DI BONDENO (FE)"**, a cura del Responsabile della Procedura "Istruttoria, concessione, liquidazione" dell'Area Industria, Artigianato, Servizi, in qualità di Responsabile della procedura istruttoria delle domande presentate ai sensi dell'Ordinanza 57/2012 e ss.mm., con le modalità previste dalla "Linee guida" allegate alla sopra citata Ordinanza 57/2012 e ss.mm.;

Bologna, li **21 LUG. 2015**

Stefano Bonaccini



ALLEGATO UNICO AL DECRETO DI LIQUIDAZIONE - I° SAL

CONFEZIONI ERIAN DI BERVEGLIERI MARIA CRISTINA - IMPRESA INDIVIDUALE

ANAGRAFICA

TIPO	IMPRESA INDIVIDUALE			PROTOCOLLI FASCICOLO		
	LEGALE RAPPRESENTANTE	Berveglieri Maria Cristina	BRVMCR50L47A965J		RICHIESTA DI CONTRIBUTO	CR-21394-2014
SEDE LEGALE	Via Cilea, 27/G	Bondeno	FE	DECRETO DI CONCESSIONE	N. 1997	22/10/2014
LOCALIZZAZIONE INTERVENTI	Via Fratelli Cervi, 32	Bondeno	FE	DOMANDA DI PAGAMENTO I SAL	CR-17494-2015	21/04/2015
CODICE FISCALE/P. IVA	BRVMCR50L47A965J / 00857960389			CUP	E23D12000650002	
DELOCALIZZAZIONE	NO			TITOLO ABILITATIVO	CR/2014/35564	17/10/2014
CODICE ATECO dell'attività svolta nell'immobile	C-14.13.10			ATA		
	Confezione in serie di abbigliamento esterno			DURC rilasciato il	19/05/2015	DURC-2913-2015
BANCA CONVENZIONATA	CASSA DI RISPARMIO DI FERRARA S.P.A. - FILIALE DI BONDENO (FE)			ANTIRAFIA (certificato)	CR/2014/34114	07/10/2014
RECAPITI BENEFICIARIO PER LA GESTIONE DELLA PRATICA				N° DIPENDENTI IMPRESA RICHIEDENTE AL MOMENTO DEL SISMA	29	
				IVA	IVA ESCLUSA	

TIPOLOGIA DI INTERVENTO	CONTRIBUTO CONCESSO	QUOTA COPERTA DA ASSICURAZIONE	CONTRIBUTO RIDETERMINATO (per eventuali aggiornamenti)	CONTRIBUTO EROGATO				ECONOMIE
				I SAL	II SAL	III SAL	SALDO	
IMMOBILI	€ 403.513,60			€ 18.231,20				
BENI STRUMENTALI								
SCORTE								
DELOCALIZZAZIONE								
PRODOTTI DOP/IGP								
TOTALE	€ 403.513,60	€ 0,00	€ 0,00	€ 18.231,20	€ 0,00	€ 0,00	€ 0,00	€ 0,00

PRESENTE LIQUIDAZIONE

TIPOLOGIA DI INTERVENTO	COSTO RENDICONTATO	COSTO AMMISSIBILE	COSTO NON AMMISSIBILE/ COSTO SOSPESO / NON ERODIBILE	CONTRIBUTO DA LIQUIDARE AL BENEFICIARIO	CONTRIBUTO DA EROGARE AI FORNITORI	CONTRIBUTO TOTALE DA LIQUIDARE
IMMOBILI	€ 233.221,57	€ 233.218,40	€ 214.990,37		€ 18.231,20	€ 18.231,20
BENI STRUMENTALI						
SCORTE						
DELOCALIZZAZIONE						
PRODOTTI DOP/IGP						
TOTALE	€ 233.221,57	€ 233.218,40	€ 214.990,37	€ 0,00	€ 18.231,20	€ 18.231,20

DETTAGLIO SPESE NON AMMESSE

FATTURA	IMPORTO	MOTIVAZIONE
FT 21 del 17/04/2015 - Moretti Srl	€ 3,17	Errata approssimazione dell'importo richiesto relativo alle voci di spesa (14.01.013.C, 14.01.013.G, 14.01.014.A, 14.01.014.B, 14.01.012.A).
TOTALE	€ 3,17	

DETTAGLIO SPESE SOSPESE

FATTURA	IMPORTO	MOTIVAZIONE
FT 21 del 17/04/2015 - Moretti Srl	€ 198.919,75	L'importo è sospeso in quanto non è stato fornito il piano dei subaffidamenti e quindi non è stato possibile verificare l'iscrizione /domanda d'iscrizione alle c.d "white list" come previsto dal comma 6bis, art. 14, Ord. 16/2015.
FT 10 del 17/04/2015 - Ing. Mario Fiorini	€ 16.067,45	L'importo è sospeso in quanto nella fattura presentata, a valere sulle prestazioni tecniche, non vengono esplicitate quali che sono quelle afferenti la progettazione, pertanto si è proceduto a stimare, sulla base del contributo concesso per le spese tecniche, una percentuale pari al 60% delle stesse come importo destinato alla progettazione. L'erogabile nel presente sal sarà pari al 85% di tale stima, come previsto dall'ordinanza 57 ss.mm.ii., art. 4, comma 7 Inoltre l'importo sospeso è comprensivo di 6.595,89 € relativo alla ritenuta d'acconto non ancora quietanzata e di € 5.269,60 relativi alla riparametrazione del costo costo convenzionale sul costo dell'intervento ammesso; si rimanda a verifica nei successivi sal.
TOTALE	€ 214.987,20	

DETTAGLIO SPESE NON EROGABILI

FATTURA	IMPORTO	MOTIVAZIONE
TOTALE	€ 0,00	
TOTALE GENERALE	€ 214.990,37	

RIEPILOGO PER IL PAGAMENTO

NUMERO PAGAMENTO	I° SAL
ID RICHIESTA SPINGE	CR-21394-2014 del 20/06/2014
ID PAGAMENTO	0800000010000213942014
CODICE CLP	E23D12000650002
SPRINSA MIP	//MIP/E23D12000650002/3A/IBANccDEDICATO/0800000010000213942014

DATI PER ISTITUTO DI CREDITO PRESCELTO (art. 3 bis D.L. 95/12)

INTERESTATARIO CONTO CORRENTE	CODICE FISCALE	PARTITA IVA	IBAN	IMPORTO	CODICE NIB
ing. Mario Fiorini	FRNMRA71L16D548R	01676980384	IT77A0638513009100000679005	€ 18.231,20	3A
TOTALE				€ 18.231,20	