

IN QUALITA' DI COMMISSARIO DELEGATO

AI SENSI DELL'ART. 1 COMMA 2 DEL D.L.N. 74/2012  
CONVERTITO CON MODIFICAZIONI DALLA LEGGE N. 122/2012

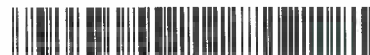

### Decreto n. 1294 del 17 luglio 2015

Richiesta di erogazione del primo stato di avanzamento lavori (I S.A.L.) per la domanda protocollo n. CR/2015/16236 del 13/04/2015 relativa alla concessione a favore di Azienda Agricola Bigallina di Losi & C. S.S. a seguito della domanda di accesso ai contributi per la ricostruzione post-sisma protocollo nr. CR/2014/27720 del 08/08/2014.

Visto il D.L. 6 giugno 2012, n. 74, convertito con modificazioni dall'articolo 1, comma 1 della Legge 1 agosto 2012, n. 122;

Richiamati, in particolare gli articoli 1, 2, 3, 11 e 11 bis del suddetto decreto legge;

Vista altresì l'Ordinanza n. 57 del 12 ottobre 2012 e le successive modifiche e integrazioni effettuate con le Ordinanze nn. 64/2012, 74/2012, 15/2013, 42/2013, 113/2013, 3/2014, 28/2014, 70/2014, 71/2014, 81/2014, 16/2015 e 31/2015 recante "Criteri e modalità per il riconoscimento dei danni e la concessione dei contributi per la riparazione, il ripristino, la ricostruzione di immobili ad uso produttivo, per la riparazione e il riacquisto di beni mobili strumentali all'attività, per la ricostituzione delle scorte e dei prodotti e per la delocalizzazione, in relazione agli eventi sismici del 20 e 29 maggio 2012. Approvazione delle Linee Guida per la presentazione delle domande e le richieste di erogazione dei contributi";

Richiamati in particolare:

- l'articolo 14 dell'Ordinanza n. 57/2012 e s.m.i. (Erogazione dei contributi per gli interventi relativi agli immobili);
- l'articolo 15 dell'Ordinanza n. 57/2012 e s.m.i. (Erogazione dei contributi per gli interventi relativi ai beni mobili strumentali);
- l'articolo 16 dell'Ordinanza n. 57/2012 e s.m.i. (Erogazione dei contributi per gli interventi relativi al ripristino delle scorte, di delocalizzazione temporanea e di indennizzo dei prodotti DOP/IGP);

Richiamate le "Linee guida per la presentazione delle domande e le richieste di erogazione dei contributi previsti nell'ordinanza n. 57 del 12 ottobre 2012 del presidente, in qualità di commissario delegato ai sensi dell'art. 1, comma 2, del d.l. n. 74/2012, convertito con modificazioni dalla legge n. 122/2012" approvate con l'Ordinanza 74/2012 e s.m.i.;

Richiamato in particolare il paragrafo 11 delle suddette "Linee guida" che disciplina le modalità di pagamento dei contributi;

Viste inoltre

- l'Ordinanza n. 75 del 15 novembre 2012 e le successive modifiche e integrazioni effettuate con le Ordinanze n. 58/2013, 44/2014 e 83/2014 recante "Istituzione del Soggetto Incaricato dell'Istruttoria – SII, previsto all'articolo 3 dell'Ordinanza n. 57 del 12 ottobre 2012";
- l'Ordinanza n. 5 del 30 gennaio 2013 e le successive modifiche e integrazioni effettuate con le Ordinanze n. 58/2013 e 44/2014 recante "Istituzione dei nuclei di valutazione a supporto del SII (Soggetto Incaricato dell'Istruttoria) previsti ai sensi dell'articolo 3, comma 2 dell'Ordinanza n. 57/2012 e s.m.i.";
- l'Ordinanza n. 76 del 3 luglio 2013, recante "Acquisizione di servizi complementari per la realizzazione delle procedure informatiche relative alle ordinanze per le attività produttive danneggiate dagli eventi sismici del 20 e 29 maggio 2012: affidamento di servizi complementari mediante procedura negoziata senza previa pubblicazione del bando di gara in deroga alle condizioni stabilite dall'art. 57, comma 5, lett. a) del D.Lgs. n. 136/2006 e s.m.i.;
- l'Ordinanza n. 79 dell'8 luglio 2013, recante "Approvazione dello schema di convenzione con INVITALIA – Agenzia nazionale per l'attrazione degli investimenti e lo sviluppo di impresa s.p.a per il supporto al Commissario Delegato nell'esecuzione delle attività afferenti alle procedure di concessione di contributi previsti nell'Ordinanza n. 57/2012 e s.m.i. e per fronteggiare le esigenze delle popolazioni colpite dagli eventi sismici del maggio 2012 nel territorio della Regione Emilia-Romagna" con la quale si dispone, tra l'altro, di stipulare con la società INVITALIA – Agenzia nazionale per l'attrazione degli investimenti e lo sviluppo di impresa s.p.a apposita convenzione per attività di supporto al Commissario Delegato, afferenti alle procedure di istruttoria, concessione e liquidazione dei contributi relativi all'Ordinanza n. 57/2012 e ss.mm.ii e all'Ordinanza n. 23/2012 e ss.mm.ii. nonché l'attività di assistenza legale a supporto del procedimento amministrativo, in ottemperanza a quanto disposto dall'Ordinanza n. 75/2012;
- il Decreto del Commissario Delegato n. 786 del 21 agosto 2013, recante "Definizione delle modalità di controllo previste dall'art. 20 dell'Ordinanza n. 57/2012 e successive modifiche e integrazioni";
- la Convenzione sottoscritta in data 11 settembre 2013 tra il Commissario delegato e l'Amministratore delegato di Invitalia (RPI/2013/691);
- l'Ordinanza n. 131 del 21 ottobre 2013 recante "Disposizioni relative ai termini di presentazione delle domande di contributo per la ricostruzione privata di cui alle ordinanze commissariali nn. 29, 51, 57 e 86 del 2012 e s.m.i. ed alle ordinanze commissariali nn. 60 e 66 del 2013" e le successive modifiche e integrazioni effettuate con l' Ordinanza n.71/2014.
- l'articolo 1, comma 366, della legge 27 dicembre 2013, n. 147, ha modificato l'Articolo 3-bis, prevedendo che, in aggiunta ai contributi di cui all'articolo 3, comma 1, lettera a), del Decreto Legge 74, destinati ad interventi di riparazione, ripristino o ricostruzione di immobili di edilizia abitativa e ad uso produttivo, anche i contributi di cui all'articolo 3, comma 1, lettere b) ed f) del

Decreto Legge 74, destinati al risarcimento dei danni subiti dai beni mobili strumentali all'attività e alla ricostituzione delle scorte danneggiate e alla delocalizzazione temporanea delle attività danneggiate dal sisma al fine di garantirne la continuità produttiva, nei limiti stabiliti dalle Ordinanze, possono essere concessi, su apposita domanda del soggetto interessato, secondo le modalità del finanziamento agevolato di cui all'Articolo 3-bis;

- l'Ordinanza n. 84 del 19 dicembre 2014 recante "Approvazione dello schema di Atto integrativo con INVITALIA - Agenzia nazionale per l'attrazione degli investimenti e lo sviluppo d'impresa S.p.A. per il supporto al Commissario Delegato nell'esecuzione delle attività afferenti alle procedure di concessione di contributi previsti dall'ordinanza n. 57/2012 e ss.mm. e i. per fronteggiare le esigenze delle popolazioni colpite dagli eventi sismici del maggio 2012 nel territorio della Regione Emilia-Romagna
- l'Atto integrativo sottoscritto in data 24/12/2013 tra il Commissario delegato e l'Amministratore delegato di Invitalia (RPI/2014/603);
- il Decreto n. 2574 del 23 dicembre 2014 recante "Definizione delle modalità di controllo previste dall'art. 20 dell'Ordinanza n. 57/2012 e successive modificazioni ed integrazioni"

Preso atto della Convenzione CDP-ABI 17 dicembre 2012, coordinata con le modifiche introdotte dall'addendum 23 luglio 2013 e dall'addendum 16 maggio 2014;

Preso altresì atto che nell'ambito della circolare n. 22 del 29 luglio 2008 del Ministero dell'Economia e delle Finanze avente come oggetto "Decreto ministeriale 18 gennaio 2008, n. 40, concernente" Modalità di attuazione dell'articolo n. 48 - bis del decreto del Presidente della Repubblica 29 settembre 1973, n. 602, recante disposizioni in materia di pagamenti da parte delle Pubbliche Amministrazioni" - Chiarimenti", si dispone, nel capitolo denominato "Definizione pagamenti", l'esclusione dall'obbligo di verifica per i pagamenti effettuati per evidenti ragioni di preminente pubblico interesse o di tutela di diritti fondamentali della persona, tra i quali spese concernenti interventi di ordine pubblico nonché per fronteggiare situazioni di calamità;

Preso atto che il giorno 29 dicembre 2014 si è insediato il nuovo Presidente della Regione Emilia-Romagna Stefano Bonaccini che ricopre da tale data anche le funzioni di Commissario delegato per la realizzazione degli interventi per la ricostruzione, l'assistenza alla popolazione e la ripresa economica dei territori colpiti dagli eventi sismici del 20 e 29 maggio 2012 secondo il disposto dell'art. 1 del decreto-legge 6 giugno 2012 , n. 74, convertito con modificazioni, dalla legge 1 agosto 2012, n. 122.

Dato atto che:

- il beneficiario del presente provvedimento è: **Azienda Agricola Bigallina di Losi & C. S.S.** con sede legale a Novi di Modena (MO) in Via Mazzarana, 35- CAP: 41016- C.F: e P.IVA: 00820440360;

Premesso che:

- con Decreto n. 137 del 27/01/2015 è stato concesso al suddetto beneficiario un contributo complessivo pari a € 1.428.121,89;

- il beneficiario, in data 13/04/2015, ha validato sul sistema Sfinge la domanda protocollo n. CR/2015/16236 con la quale ha chiesto l'erogazione - nella forma del pagamento del 1° SAL - del contributo relativo agli interventi di cui alla concessione;

Preso atto che, a seguito della presentazione della suddetta domanda, la società INVITALIA - Agenzia nazionale per l'attrazione degli investimenti, anche attraverso le proprie società partecipate:

- ha provveduto ad effettuare l'istruttoria della domanda di erogazione, finalizzata:
  - a) alla verifica in merito alla completezza della documentazione degli stati di avanzamento lavori e al rispetto degli importi fissati con il provvedimento di concessione;
  - b) all'accertamento della regolarità formale dei giustificativi di spesa e della coerenza delle spese documentate con l'intervento riconosciuto dal provvedimento di concessione;
  - c) alla quantificazione dell'entità del contributo maturato sulla documentazione di spesa analizzata e alla individuazione del destinatario dell'erogazione (beneficiario, impresa affidataria);
  - d) alla elaborazione della proposta di erogazione del contributo;
- ha completato, in data 12/06/2015, l'istruttoria della suddetta domanda di erogazione, come risulta dalla nota di rendicontazione, acquisita agli atti, in data 24/06/2015, dal responsabile del Servizio Aiuti alle imprese in qualità di Responsabile della procedura istruttoria delle domande presentate ai sensi dell'Ordinanza n. 57/2012 e s.m.i;

Preso atto, infine, di quanto contenuto nella suddetta nota di rendicontazione;

Ritenuto di poter procedere, con il presente provvedimento, alla liquidazione del contributo richiesto nella domanda di erogazione in oggetto ed inerenti agli interventi di cui alla concessione, secondo quanto indicato nella citata nota di rendicontazione predisposta dalla società INVITALIA - Agenzia nazionale per l'attrazione degli investimenti, anche attraverso le proprie società partecipate, i cui esiti sono riportati nell'allegato prospetto sintetico quale parte integrante e sostanziale del presente provvedimento;

Dato atto che:

- il codice unico di progetto (CUP) assegnato dalla competente struttura ministeriale all'intervento oggetto della richiesta di contributo è il seguente E52F14000190001;
- che sono state acquisite e conservate agli atti della struttura del Responsabile del Servizio "Aiuti alle imprese" in qualità di Responsabile della procedura istruttoria delle domande presentate ai sensi dell'Ordinanza n. 57/2012 e s.m.i:
  - o la comunicazione relativa alla regolarità contributiva (protocollo DURC/2015/3402 del 04/06/2015);
  - o la comunicazione relativa alla verifica del possesso del titolo abilitativo edilizio dal Comune di Novi di Modena (protocollo CR/2015/2529 del 21/01/2015);

- l'informazione antimafia, rilasciata dalla Prefettura di Modena, dalla quale emerge che nei confronti dell'impresa e delle persone fisiche di cui all'art. 85 del D. Lgs. 159/2011, nonché dei familiari conviventi, non risultano sussistere le cause interdittive previste dall'art. 67 del citato decreto legislativo, né tentativi di infiltrazione mafiosa di cui all'art. 84 del medesimo decreto (protocollo CR/2015/17100 del 16/01/2015);

Verificata la copertura finanziaria della spesa prevista nel presente provvedimento che risulta assicurata con le risorse di cui all'articolo 3-bis del d.l. 95/2012, convertito con modificazioni dalla legge n. 135/2012, nell'ambito dell'importo di € 2.900 milioni autorizzato con Ordinanza n. 15/2013 - per tutte le tipologie di danni previsti dall'Ordinanza n. 57/2012 e s.m.i.;

#### DECRETA

1. di liquidare, per le motivazioni indicate in premessa e che qui si intendono integralmente richiamate, a favore del beneficiario la somma complessiva pari a € **201.351,29** relativa alla domanda di erogazione in oggetto ed inerente agli interventi di cui alla concessione;
2. di dare atto che il contributo di cui al punto 1 del presente dispositivo, è stato determinato sulla base dell'istruttoria svolta dalla società INVITALIA - Agenzia nazionale per l'attrazione degli investimenti, anche attraverso le proprie società partecipate, ai sensi dell'Ordinanza n. 75/2012 e s.m.i. tenuto conto del Decreto del Commissario Delegato n. 786 del 21/08/2013 "Definizione delle modalità di controllo previste dall'art. 20 dell'ordinanza n. 57/2012 e sm.i.";
3. di dare atto che la relativa spesa risulta finanziata con le risorse di cui all'articolo 3-bis del d.l. 95/2012, nell'ambito dell'importo di € 2.900 milioni autorizzato con Ordinanza 15/2013;
4. di dare mandato all'istituto di credito prescelto dal richiedente, in sede di presentazione della domanda di contributo, di erogare l'importo di cui al punto 1 del presente dispositivo, secondo le modalità stabilite nella convenzione tra la Cassa Depositi e Prestiti s.p.a. e l'Associazione Bancaria Italiana (ABI), ai soggetti e secondo gli importi indicati nell'allegato al presente provvedimento;
5. che copia del presente provvedimento venga trasmessa al beneficiario e all'istituto di credito, da questi prescelto, a cura del Responsabile del Servizio Aiuti alle imprese, in qualità di Responsabile della procedura istruttoria delle domande presentate ai sensi dell'Ordinanza 57/2012 e s.m.i., con le modalità previste dalla "Linee guida" allegate alla sopra citata ordinanza;

Bologna li, 17 LUG. 2015

Stefano Bonaccini

**ALLEGATO UNICO AL DECRETO DI LIQUIDAZIONE II° SAL  
AZIENDA AGRICOLA BIGALLINA DI LOSI & C. S.S.**

ANAGRAFICA		Protocollo Fascicolo	
TIPG	Impresa	Protocollo Fascicolo	
LEGALE RAPPRESENTANTE (se Impresa) / PERSONA FISICA (se privato)	Roberto Losi	RICHIESTA DI CONTRIBUTO	CR 37726/2014 18/02/2014
SEDE LEGALE	Via Mazzarana, 85 Via Mazzarana, 85	RICHIESTA DI EROGAZIONE I SAL	CR 16246/2015 13/04/2015
LOCALIZZAZIONE INTERVENTI	Navi (MO)	ALTRI PROTOCOLLI COLLEGATI	
CODICE FISCALE/P.IVA	00820140360	ALTRI PROTOCOLLI COLLEGATI	
DELOCALIZZAZIONE	NO	CTUP	201514700180001
CODICE ATECO dell'attività svolta dall'impresa	A-01.30.00	REGIO ADEMPITIVO	PDG n.34/2014 del 28/05/2014
BANCA CONVENZIONATA	BANCA MONTEPULCHRI DI UENA S.P.A. - Filiale di Navi di Mardara	ATA	
RECAPITI BENEFICIARIO PER LA GESTIONE DELLA PRATICA		DURC (rilasciato il)	
		REGOLARITA' CONTRIBUTIVA (risorsa)	DURC/2015/8402 04/06/2015
		ATTIVITA' (certificata)	CR/2015/17100 18/01/2015
		N° DIPENDENTI (IMPRESA RICHIEDENTE AL MOMENTO DEL SISMA)	0
		IVA	NON DETRAIBILE

TIPOLOGIA DI INTERVENTO	CONTRIBUTO CONCESSO	QUOTA COPERTA DA ASSICURAZIONE	CONTRIBUTO RIDETERMINATO (per eventuali aggiornamenti)	CONTRIBUTO EROGATO				ECONOMIE
				ACCONTO/ I SAL	II SAL	III SAL	SALDO/ UNICA SOL	
IMMOBILI	€ 1.428.121,89	€ 0,00						
BENI STRUMENTALI								
SCORTE								
DELOCALIZZAZIONE								
PRODOTTI DOP/IGP								
<b>TOTALE</b>	<b>€ 1.428.121,89</b>	<b>€ 0,00</b>	<b>€ 0,00</b>	<b>€ 0,00</b>	<b>€ 0,00</b>	<b>€ 0,00</b>	<b>€ 0,00</b>	<b>€ 0,00</b>

TIPOLOGIA DI INTERVENTO	COSTO RENDICANTATO	COSTO AMMISSIBILE	COSTO NON AMMISSIBILE/ COSTO SOSPESO / NON EROGABILE	CONTRIBUTO DA LIQUIDARE AL BENEFICIARIO	CONTRIBUTO DA EROGARE AI FORNITORI	CONTRIBUTO TOTALE DA LIQUIDARE
IMMOBILI	€ 216.755,93	€ 201.351,29	€ 15.404,64	€ 0,00	€ 201.351,29	€ 201.351,29
BENI STRUMENTALI						
SCORTE						
DELOCALIZZAZIONE						
PRODOTTI DOP/IGP						
<b>TOTALE</b>	<b>€ 216.755,93</b>	<b>€ 201.351,29</b>	<b>€ 15.404,64</b>	<b>€ 0,00</b>	<b>€ 201.351,29</b>	<b>€ 201.351,29</b>

DETTAGLIO SPESE NON AMMESSE		
DATA	IMPORTE	MOTIVAZIONE
"Fattura n°...del (data) fornitore ..."		
"Fattura n°...del (data) fornitore ..."		
<b>TOTALE</b>	<b>€ 0,00</b>	

DETTAGLIO SPESE SOSPESE		
DATA	IMPORTE	MOTIVAZIONE
Pt. 05/2015 del 03/04/2015 emessa dall'Impresa Edile l'Arco di Surano Antonino & C. S. S.	€ 3.442,67	Importo sospeso in quanto relativo a voci rendicontate nel Computo Metrico Consuntivo ma NON presenti nel Computo Metrico Estimativo ammesso; si rimanda la verifica di tali voci ai successivi SAL.
Pt. 15 del 03/04/2015 emessa dal Geom. Salvatore Surano	€ 245,64	Importo sospeso, e rinviato a verifica nei successivi SAL, in quanto relativo a ritenute d'acconto non versate.
Pt. 16 del 03/04/2015 emessa dal Geom. Salvatore Surano	€ 3.823,49	Importo, comprensivo di ritenuta d'acconto non versata, sospeso e rinviato a verifica nei successivi SAL in quanto eccedente il limite massimo previsto da Ordinanza (3% fino a 500.000,00€).
Pt. 17 del 03/04/2015 emessa dal Geom. Salvatore Surano	€ 199,27	Importo sospeso, e rinviato a verifica nei successivi SAL, in quanto relativo a ritenute d'acconto non versate.
Pt. 18 dell'11/04/2015 emessa dal Geom. Salvatore Surano	€ 140,74	Importo sospeso, e rinviato a verifica nei successivi SAL, in quanto relativo a ritenute d'acconto non versate.
Pt. 19 dell'11/04/2015 emessa dal Geom. Salvatore Surano	€ 106,17	Importo sospeso, e rinviato a verifica nei successivi SAL, in quanto relativo a ritenute d'acconto non versate.
Pt. 12/2015 del 07/04/2015 emessa dal Dott. Geologo Claudio Preci	€ 1.075,36	Importo sospeso, comprensivo di ritenute d'acconto pari ad € 321,44, è sospeso e rinviato a verifica nei successivi SAL in quanto eccedente il limite massimo previsto da Ordinanza (1,5% fino a 100.000,00€).
Pt. 14/2015 del 07/04/2015 emessa dal Dott. Geologo Claudio Preci	€ 1.075,36	Importo sospeso, comprensivo di ritenute d'acconto pari ad € 321,44, è sospeso e rinviato a verifica nei successivi SAL in quanto eccedente il limite massimo previsto da Ordinanza (1,5% fino a 100.000,00€).
Pt. 05 del 07/04/2015 emessa dall'Ing. Daniele Brozzi Mora	€ 1.447,50	Importo sospeso e rinviato a verifica nei successivi SAL, comprensivo di ritenuta d'acconto non versate, in quanto eccedente il 10% previsto da Ordinanza per le spese tecniche.
Pt. 06 del 07/04/2015 emessa dall'Ing. Daniele Brozzi Mora	€ 235,64	Importo sospeso e rinviato a verifica nei successivi SAL, comprensivo di ritenuta d'acconto non versate, in quanto eccedente il 10% previsto da Ordinanza per le spese tecniche.
Pt. 03 del 08/04/2015 emessa dall'Arch. FedERICA Marchi	€ 1.141,11	Importo sospeso e rinviato a verifica nei successivi SAL, comprensivo di ritenuta d'acconto non versate, in quanto eccedente il 10% previsto da Ordinanza per le spese tecniche.
Pt. 04 del 08/04/2015 emessa dall'Arch. FedERICA Marchi	€ 154,42	Importo sospeso e rinviato a verifica nei successivi SAL, comprensivo di ritenuta d'acconto non versate, in quanto eccedente il 10% previsto da Ordinanza per le spese tecniche.
Pt. 01 del 07/04/2015 emessa dall'Arch. NATASCIA Gallabeni	€ 909,66	Importo sospeso e rinviato a verifica nei successivi SAL, comprensivo di ritenuta d'acconto non versate, in quanto eccedente il 10% previsto da Ordinanza per le spese tecniche.
Pt. 02 del 07/04/2015 emessa dall'Arch. NATASCIA Gallabeni	€ 117,38	Importo sospeso e rinviato a verifica nei successivi SAL, comprensivo di ritenuta d'acconto non versate, in quanto eccedente il 10% previsto da Ordinanza per le spese tecniche.
Pt. 02/2015 del 08/04/2015 emessa dal Geom. Daniele Albarelli	€ 1.122,67	Importo sospeso e rinviato a verifica nei successivi SAL, comprensivo di ritenuta d'acconto non versate, in quanto eccedente il 10% previsto da Ordinanza per le spese tecniche.
Pt. 03/2015 del 09/04/2015 emessa dal Geom. Daniele Albarelli	€ 167,56	Importo sospeso e rinviato a verifica nei successivi SAL, comprensivo di ritenuta d'acconto non versate, in quanto eccedente il 10% previsto da Ordinanza per le spese tecniche.
<b>TOTALE</b>	<b>€ 15.404,64</b>	

DETTAGLIO SPESE NON EROGABILI (ES: Danno inferiore all'ammesso; eccedenza 85%....)		
DATA	IMPORTE	MOTIVAZIONE
"Fattura n°...del (data) fornitore ..."		
"Fattura n°...del (data) fornitore ..."		
<b>TOTALE</b>	<b>€ 0,00</b>	
<b>TOTALE GENERALE</b>	<b>€ 15.404,64</b>	

RIEPILOGO PER IL PAGAMENTO	
NUMERO PAGAMENTO	1° SAL
ID RICHIESTA SPINTE	CR-27720-2014
ID PAGAMENTO	0800000010000277202014
COBICE CUP	E32F14000190001
STRINGA NIP	//MIP/E32F14000190001/NN/IBANccDEDICATO/0800000010000277202014

DATI PER ISTITUTO DI CREDITO PRESCELTO (art. 3 bis D.L. 95/12)					
INTERESSEARIO CONTRO CORRENTE	COBICE FISCALE	PARTITA IVA	IBAN	IMPORTO	COBICE NN
Impresa Edile l'Arco di Surano Antonino & C. s.s.	01903410353	01903410353	IT15J0538766320000001003403	€ 177.179,17	00
Geom. Salvatore Surano	SRNSVT72A10G273N	00820440360	IT48C0538766320000001589155	€ 7.913,71	18
Dott. Geologo Claudio Preci	PRCCLD55P21F257L	01523720363	IT35J0200812908000000730152	€ 1.849,28	18
Ing. Daniele Brozzi Mora	BRZDNL81L15E253D	02387190354	IT55Y0862366351000410146786	€ 3.316,86	18
Arch. Federica Marchi	MRCFRC81M55D037F	03126230360	IT49K0638523303100000002569	€ 2.559,54	18
Arch. Natascia Ballabeni	BLNASC81C71F257C		IT92R0538723302000001809946	€ 5.972,96	18
Geom. Daniele Albarelli	LBRDNL74C18D037N	01764880355	IT10A0200866323000100262478	€ 2.559,77	18
<b>TOTALE</b>				<b>€ 201.351,29</b>	