

IL PRESIDENTE

IN QUALITA' DI COMMISSARIO DELEGATO

AI SENSI DELL'ART. 1 COMMA 2 DEL D.L.N. 74/2012

CONVERTITO CON MODIFICAZIONI DALLA LEGGE N. 122/2012

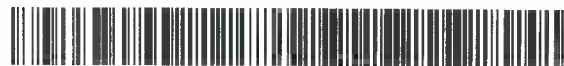

DECRETO n. 924 del 28 maggio 2015

Domanda di concessione del contributo prot. n. CR/27903/2014 del 09 agosto 2014 presentata dalla Sig.ra **MIRELLA BARBI** ai sensi dell'Ordinanza 57/2012 e ss.mm.". **Liquidazione** del contributo relativo al **II SAL per gli interventi sull'immobile** sito nel Comune di Concordia sulla Secchia (MO), in Via Valnemorosa, n. 2.

Visto il decreto legge 6 giugno 2012, n. 74, convertito con modificazioni dall'articolo 1, comma 1, della legge 1 agosto 2012, n. 122;

Richiamati, in particolare gli articoli 1, 2, 3, 11 e 11 bis del suddetto decreto legge;

Vista altresì l'Ordinanza n. 57 del 12 ottobre 2012 e le successive modifiche e integrazioni effettuate con le Ordinanze n. 64/2012, 74/2012, 15/2013 e 42/2013 recante "Criteri e modalità per il riconoscimento dei danni e la concessione dei contributi per la riparazione, il ripristino, la ricostruzione di immobili ad uso produttivo, per la riparazione e il riacquisto di beni mobili strumentali all'attività, per la ricostituzione delle scorte e dei prodotti e per la delocalizzazione, in relazione agli eventi sismici del 20 e 29 maggio 2012" e ss.mm.;

Richiamati in particolare:

➤ l'articolo 2, comma 2, della sopra citata Ordinanza n. 57/2012 e ss.mm., che prevede le seguenti tipologie di interventi finanziabili:

a) la riparazione con rafforzamento locale, il ripristino con miglioramento sismico degli immobili danneggiati e la ricostruzione di quelli distrutti, volti a ristabilire la piena funzionalità degli immobili per l'attività dell'impresa;

b) la riparazione e il riacquisto dei beni mobili strumentali, volti a ristabilire la loro piena funzionalità e sicurezza per l'attività dell'impresa, compresi impianti e macchinari, con esclusione delle imprese agricole, zootecniche e agroindustriali, relativamente agli interventi oggetto di finanziamento sulla Misura 126 del programma di Sviluppo Rurale 2007/2013;

c) la ricostituzione delle scorte connesse all'attività dell'impresa, con esclusione delle imprese agricole, zootecniche e agroindustriali, relativamente agli interventi oggetto di finanziamento sulla Misura 126 del programma di Sviluppo Rurale 2007/2013;

d) la delocalizzazione ai sensi di quanto disposto all'art. 3, comma 1, lettera f, e commi 12 e 13 bis del d.l. 74/2012 delle attività danneggiate al fine di garantirne la continuità produttiva;

e) i danni economici subiti dai prodotti, ai sensi di quanto disposto dal d.l. 74/2012, art. 3, comma 1, lett. b-bis;

➤ l'articolo 2, comma 13, della sopra citata Ordinanza 57/2012 e ss.mm., che, in relazione ai suddetti interventi, prevede le seguenti tipologie di contributo:

➤ per gli interventi indicati al precedente comma 2, alle lettere a), b) e d) – ad esclusione delle delocalizzazioni temporanee - i contributi sono quelli previsti ai sensi dell'art. 3 bis del d.l. 95/2012 e relativo Protocollo d'Intesa, e successivo DPCM dell'8 febbraio 2013;

➤ per gli interventi indicati alle lettere c), d) limitatamente alle delocalizzazioni temporanee ed e) del precedente comma 2 i contributi sono quelli previsti dall'art. 2 del d.l. 74/2012;

➤ per gli interventi di cui alle sopra riportate lettere c) e d) i contributi sono integrati con quello previsto per l'abbattimento dei tassi di interesse all'art. 11 del d.l. 74/2012 e relativo D.M. 10 agosto 2012;

- gli articoli 14,15 e 16 dell'Ordinanza n. 57/2012 e ss.mm.ii. (Erogazione dei contributi relativi agli immobili, ai beni strumentali, alle scorte e per la delocalizzazione);

Visto l'articolo 1, comma 366, della legge 27 dicembre 2013, n. 147, ha modificato l'Articolo 3-bis, prevedendo che, in aggiunta ai contributi di cui all'articolo 3, comma 1, lettera a), del Decreto Legge 74, destinati ad interventi di riparazione, ripristino o ricostruzione di immobili di edilizia abitativa e ad uso produttivo, anche i contributi di cui all'articolo 3, comma 1, lettere b) ed f) del Decreto Legge 74, destinati al risarcimento dei danni subiti dai beni mobili strumentali all'attività e alla ricostituzione delle scorte danneggiate e alla delocalizzazione temporanea delle attività danneggiate dal sisma al fine di garantirne la continuità produttiva, nei limiti stabiliti dalle Ordinanze, possono essere concessi secondo le modalità del finanziamento agevolato di cui all'Articolo 3-bis;

Preso atto della convenzione CDP-ABI 17 dicembre 2012, coordinato con le modifiche introdotte dall'addendum 23 luglio 2013 e dall'addendum 16 maggio 2014;

Richiamate le "Linee guida per la presentazione delle domande e le richieste di erogazione dei contributi previsti nell'ordinanza n. 57 del 12 ottobre 2012 del presidente, in

qualità di commissario delegato ai sensi dell'art. 1, comma 2, del d.l. n. 74/2012, convertito con modificazioni dalla legge n. 122/2012" approvate con l'Ordinanza 74/2012 e ss.mm.;

Richiamato in particolare il paragrafo 9 delle suddette "Linee Guida" che disciplina le modalità di presentazione delle domande di contributo e il paragrafo 11 che disciplina le modalità di pagamento dei contributi;

Viste inoltre:

- l'Ordinanza n. 75 del 15 novembre 2012, recante "Istituzione del Soggetto Incaricato dell'Istruttoria – SII, previsto all'art. 3 dell'Ord. n. 57 del 12 ottobre 2012 e s.m.i.";
- l'Ordinanza n. 5 del 30 gennaio 2013, recante "Istituzione dei nuclei di valutazione a supporto del SII (Soggetto Incaricato dell'Istruttoria) previsti ai sensi dell'articolo 3, comma 2 dell'Ordinanza n. 57/2012 e s.m.i.";
- l'Ordinanza n. 58 del 16 maggio 2013, recante "Modifiche all'Ordinanza n. 75 del 15 novembre 2012 "Istituzione del Soggetto Incaricato dell'Istruttoria – SII, previsto all'articolo 3 dell'Ordinanza n. 57 del 12 ottobre 2012" e 5 del 30 gennaio 2013, recante "Istituzione dei nuclei di valutazione a supporto del SII (Soggetto Incaricato dell'Istruttoria) previsti ai sensi dell'articolo 3, comma 2 dell'Ordinanza n. 57/2012" e s.m.i.;
- l'Ordinanza n. 76 del 3 luglio 2013, recante "Acquisizione di servizi complementari per la realizzazione delle procedure informatiche relative alle ordinanze per le attività produttive danneggiate dagli eventi sismici del 20 e 29 maggio 2012: affidamento di servizi complementari mediante procedura negoziata senza previa pubblicazione del bando di gara in deroga alle condizioni stabilite dall'art. 57, comma 5, lett. a) del D.Lgs. n. 136/2006 e s.m.i.;
- l'Ordinanza n. 79 dell'8 luglio 2013, recante "Approvazione dello schema di convenzione con INVITALIA – Agenzia nazionale per l'attrazione degli investimenti e lo sviluppo di impresa s.p.a per il supporto al Commissario Delegato nell'esecuzione delle attività afferenti alle procedure di concessione di contributi previsti nell'Ordinanza n. 57/2012 e s.m.i. e per fronteggiare le esigenze delle popolazioni colpite dagli eventi sismici del maggio 2012 nel territorio della Regione Emilia-Romagna" con la quale si dispone, tra l'altro, di stipulare con la società INVITALIA – Agenzia nazionale per l'attrazione degli investimenti e lo sviluppo di impresa s.p.a apposita convenzione per attività di supporto al Commissario Delegato, afferenti alle procedure di istruttoria, concessione e liquidazione dei contributi relativi all'Ordinanza n. 57/2012 e ss.mm.ii. e all'Ordinanza n. 23/2012 e ss.mm.ii. nonché l'attività di assistenza legale a supporto del procedimento amministrativo, in ottemperanza a quanto disposto dall'Ordinanza n. 75/2012 e s.m.i.;

- il Decreto del Commissario Delegato n. 786 del 21 agosto 2013, recante “Definizione delle modalità di controllo previste dall’art. 20 dell’Ordinanza n. 57/2012 e s.m.i.”;
- la Convenzione sottoscritta in data 11/09/2013 tra il Commissario delegato e l’Amministratore delegato di Invitalia (RPI/2013/691);
- l’Ordinanza n. 106 del 16 settembre 2013 “Approvazione dello schema di convenzione con ERVET Emilia-Romagna Valorizzazione Economica Territorio SpA per il supporto al Commissario Delegato nell’esecuzione delle attività di assistenza tecnica afferenti alle procedure di concessione di contributi previsti dall’ordinanza n. 57/2012 e s.m.i. per fronteggiare le esigenze delle popolazioni colpite dagli eventi sismici del maggio 2012 nel territorio della regione Emilia-Romagna”;
- la Convenzione sottoscritta in data 30 settembre 2013 tra il Commissario delegato e il Presidente di Ervet SpA;
- l’Ordinanza n. 113 del 30 settembre 2013 “Modifiche all’Ordinanza n. 57 del 12 ottobre 2012 come modificata dall’Ordinanza n. 64 del 29 ottobre 2012, dall’Ordinanza n. 74 del 15 novembre 2012, dall’Ordinanza n. 15 del 15 febbraio 2013 e dall’Ordinanza n. 42 del 29 marzo 2013 - Criteri e modalità per il riconoscimento dei danni e la concessione dei contributi per la riparazione, il ripristino, la ricostruzione di immobili ad uso produttivo, per la riparazione e il riacquisto di beni mobili strumentali all’attività, per la ricostituzione delle scorte e dei prodotti e per la delocalizzazione, in relazione agli eventi sismici del 20 e 29 maggio 2012. Approvazione delle Linee Guida per la presentazione delle domande e le richieste di erogazione dei contributi”;
- l’Ordinanza n. 3 del 27 gennaio 2014 “Modifiche all’Ordinanza n. 57 del 12 ottobre 2012 come modificata dall’Ordinanza n. 64 del 29 ottobre 2012, dall’Ordinanza n. 74 del 15 novembre 2012, dall’Ordinanza n. 15 del 15 febbraio 2013, dall’Ordinanza n. 42 del 29 marzo 2013 e dall’Ordinanza n. 113 del 30 settembre 2013. Criteri e modalità per il riconoscimento dei danni e la concessione dei contributi per la riparazione, il ripristino, la ricostruzione di immobili ad uso produttivo, per la riparazione e il riacquisto di beni mobili strumentali all’attività, per la ricostituzione delle scorte e dei prodotti e per la delocalizzazione, in relazione agli eventi sismici del 20 e 29 maggio 2012. Approvazione delle Linee Guida per la presentazione delle domande e le richieste di erogazione dei contributi;
- l’Ordinanza n. 28 del 17 aprile 2014 “Modifiche all’Ordinanza n. 57 del 12 ottobre 2012 come modificata dall’Ordinanza n. 64 del 29 ottobre 2012, dall’Ordinanza n. 74 del 15 novembre 2012, dall’Ordinanza n. 15 del 15 febbraio 2013, dall’Ordinanza n. 42 del

29 marzo 2013, dall'Ordinanza n. 113 del 30 settembre 2013 e dall'Ordinanza n. 3 del 27 gennaio 2014. Criteri e modalità per il riconoscimento dei danni e la concessione dei contributi per la riparazione, il ripristino, la ricostruzione di immobili ad uso produttivo, per la riparazione e il riacquisto di beni mobili strumentali all'attività, per la ricostituzione delle scorte e dei prodotti e per la delocalizzazione, in relazione agli eventi sismici del 20 e 29 maggio 2012. Approvazione delle Linee Guida per la presentazione delle domande e le richieste di erogazione dei contributi;

- l'Ordinanza n. 44 del 30 maggio 2014 recante "Modifiche alle Ordinanze Commissariali nn. 75/2012 e 5/2013 recanti "Istituzione del Soggetto Incaricato dell'Istruttoria SII – SII previsto all'art. 3 dell'ordinanza n. 57 del 12 ottobre 2012 e "Istituzione Nuclei di valutazione a supporto del SII (Soggetto incaricato dell'Istruttoria) previsti ai sensi dell'art. 3 comma 2 dell'ordinanza 57/2012 e ss.mm.ii." con la quale si è proceduto a conferire al dott. Roberto Ricci Mingani l'incarico di Responsabile della Procedura "Istruttoria, concessione, liquidazione" e di Presidente del Nucleo di valutazione "Industria, Artigianato, Servizi";

- il Decreto n. 1116 del 30 giugno 2014 recante "Procedura aperta sopra soglia per l'acquisizione dei servizi di manutenzione e di integrazione delle procedure informatiche sull'applicativo SFINGE relative alla presentazione, all'istruttoria ed alla liquidazione dei contributi concessi sulla base delle Ordinanze nn. 57/2012, 23/2012, 97/2013, 109/2013 e ss.mm.ii. per interventi relativi al sisma che ha colpito il territorio della Regione Emilia-Romagna il 20-29 maggio 2012. Aggiudicazione definitiva condizionata";

- l'Ordinanza n. 56 del 4 luglio 2014 recante "Sostituzione di un componente del Nucleo di valutazione "Industria, artigianato, Servizi" a supporto del SII (Soggetto incaricato dell'istruttoria) istituito con l'Ordinanza n. 5 del 30 gennaio 2013;

- l'Ordinanza n. 70 del 16 ottobre 2014 recante "Modifiche all'Ordinanza n. 57 del 12 ottobre 2012 come modificata dall'Ordinanza n. 64 del 29 ottobre 2012, dall'Ordinanza n. 74 del 15 novembre 2012, dall'Ordinanza n. 15 del 15 febbraio 2013, dall'Ordinanza n. 42 del 29 marzo 2013, dall'Ordinanza n. 113 del 30 settembre 2013, dall'Ordinanza n. 3 del 27 gennaio e dall'Ordinanza n. 28 del 17 aprile 2014". Criteri e modalità per il riconoscimento dei danni e la concessione dei contributi per la riparazione, il ripristino, la ricostruzione di immobili ad uso produttivo, per la riparazione e il riacquisto di beni mobili strumentali all'attività, per la ricostituzione delle scorte e dei prodotti e per la delocalizzazione, in relazione agli eventi sismici del 20 e 29 maggio 2012. Approvazione delle Linee Guida per la presentazione delle domande e le richieste di erogazione dei contributi;

- l'Ordinanza n. 71 del 17 ottobre 2014 recante "Modifiche alle ordinanze commissariali nn. 29, 51, 57 e 86 del 2012, n. 131 del 2013 e nn. 9 e 39 del 2014. Proroga ai termini di presentazione delle domande di contributo per la ricostruzione privata di cui alle ordinanze commissariali nn. 29, 51 e 86 del 2012 e n. 131 del 2013. Richiamato in particolare l'art. 7, comma 1 (Modifica dell'Ordinanza 12 ottobre 2012 n. 57), recante "al comma 1 dell'art. 24 dell'ordinanza 57/2012 le parole "per 200 milioni di euro" sono sostituite dalle parole "per 100 milioni di euro, comprensivi dei contributi di cui all'art. 2 comma 13 a carico del suddetto Fondo e delle spese di attività istruttoria e assistenza tecnica di cui all'art. 3";

- l'Ordinanza n. 81 del 5 dicembre 2014 recante "Modifiche all'Ordinanza n. 57 del 12 ottobre 2012 come modificata dall'Ordinanza n. 64 del 29 ottobre 2012, dall'Ordinanza n. 74 del 15 novembre 2012, dall'Ordinanza n. 15 del 15 febbraio 2013, dall'Ordinanza n. 42 del 29 marzo 2013, dall'Ordinanza n. 113 del 30 settembre 2013, dall'Ordinanza n. 3 del 27 gennaio, dall'Ordinanza n. 28 del 17 aprile 2014 e dall'Ordinanza n. 70 del 16 ottobre 2014 Criteri e modalità per il riconoscimento dei danni e la concessione dei contributi per la riparazione, il ripristino, la ricostruzione di immobili ad uso produttivo, per la riparazione e il riacquisto di beni mobili strumentali all'attività, per la ricostituzione delle scorte e dei prodotti e per la delocalizzazione, in relazione agli eventi sismici del 20 e 29 maggio 2012. Approvazione delle Linee Guida per la presentazione delle domande e le richieste di erogazione dei contributi";

- l'Ordinanza n. 83 del 16 dicembre 2014 recante "Modifica alle Ordinanze n. 75 del 15 Novembre 2012 "Istituzione del Soggetto Incaricato dell'Istruttoria – SII previsto all'art. 3 dell'Ordinanza n. 57 del 12 ottobre 2012", n. 5 del 30 gennaio 2013 "Istituzione Nuclei di Valutazione a supporto del SII previsti dall'art.3, comma 2 dell'Ord. n. 57/2012 e s.m.i.";

- l'Ordinanza n. 84 del 19 dicembre 2014 recante "Approvazione dello schema di Atto integrativo con INVITALIA - Agenzia nazionale per l'attrazione degli investimenti e lo sviluppo d'impresa S.p.A. per il supporto al Commissario Delegato nell'esecuzione delle attività afferenti alle procedure di concessione di contributi previsti dall'ordinanza n. 57/2012 e ss.mm.ii. per fronteggiare le esigenze delle popolazioni colpite dagli eventi sismici del maggio 2012 nel territorio della Regione Emilia-Romagna;

- l'Atto integrativo sottoscritto in data 24/12/2014 tra il Commissario delegato e l'amministratore delegato di Invitalia (RPI/2014/603);

- l'Ordinanza n. 5 del 14 gennaio 2015 recante "Modifica alle Ordinanze n. 75 del 15 Novembre 2012 "Istituzione del Soggetto Incaricato dell'Istruttoria – SII previsto all'art. 3 dell'Ordinanza n. 57 del 12 ottobre 2012", n. 5 del 30 gennaio 2013 "Istituzione Nuclei di

Valutazione a supporto del SII previsti dall'art.3, comma 2 dell'Ordinanza n. 57/2012 e s.m.i." e n. 83 del 16 dicembre 2014 "Modifica alle Ordinanze n. 75 del 15 Novembre 2012 "Istituzione del Soggetto Incaricato dell'Istruttoria – SII previsto all'art. 3 dell'Ordinanza n. 57 del 12 ottobre 2012", n. 5 del 30 gennaio 2013 "Istituzione Nuclei di Valutazione a supporto del SII previsti dall'art.3, comma 2 dell'Ordinanza n. 57/2012 e s.m.i.";

- il Decreto n. 2574 del 23 dicembre 2014 recante "Definizione delle modalità di controllo previste dall'art. 20 dell'Ordinanza n. 57/2012 e s.m.i.";

- l'Ordinanza n. 6 del 4 febbraio 2015 recante "Modifiche alle Ordinanze Commissariali nn. 44/2014, 83/2014 e 5/2015 recanti "Istituzione del Soggetto Incaricato dell'Istruttoria – SII previsto all'art. 3 dell'ordinanza n. 57 del 12 ottobre 2012" e "Istituzione Nuclei di valutazione a supporto del SII (Soggetto incaricato dell'Istruttoria) previsti ai sensi dell'art. 3, comma 2, dell'Ord. 57/2012 e s.m.i.", con la quale al dott. Roberto Ricci Mingani è stato riconfermato l'incarico di Responsabile della Procedura "Istruttoria, concessione, liquidazione" e di Presidente del Nucleo di valutazione "Industria, artigianato, servizi";

- l'Ordinanza n. 16 del 30 aprile 2015 recante "Modifiche all'Ordinanza n. 57 del 12 ottobre 2012 come modificata dall'Ordinanza n. 64 del 29 ottobre 2012, dall'Ordinanza n. 74 del 15 novembre 2012, dall'Ordinanza n. 15 del 15 febbraio 2013, dall'Ordinanza n. 42 del 29 marzo 2013, dall'Ordinanza n. 113 del 30 settembre 2013, dall'Ordinanza n. 3 del 27 gennaio, dall'Ordinanza n. 28 del 17 aprile 2014 dall'Ordinanza n. 70 del 16 ottobre 2014 e dall'Ordinanza n. 81 del 5 dicembre 2014". Criteri e modalità per il riconoscimento dei danni e la concessione dei contributi per la riparazione, il ripristino, la ricostruzione di immobili ad uso produttivo, per la riparazione e il riacquisto di beni mobili strumentali all'attività, per la ricostituzione delle scorte e dei prodotti e per la delocalizzazione, in relazione agli eventi sismici del 20 e 29 maggio 2012. Approvazione delle Linee Guida per la presentazione delle domande e le richieste di erogazione dei contributi;

- Preso atto che il giorno 29 dicembre 2014 si è insediato il nuovo Presidente della Regione Emilia Romagna Stefano Bonaccini che ricopre da tale data anche le funzioni di Commissario delegato per la realizzazione degli interventi per la ricostruzione, l'assistenza alla popolazione e la ripresa economica dei territori colpiti dagli eventi sismici del 20 e 29 maggio 2012 secondo il disposto dell'art. 1 del decreto-legge 6 giugno 2012, n. 74, convertito con modificazioni, dalla legge 1 agosto 2012, n. 122;

Premesso:

➤ che in data **09 agosto 2014** è stata validata sul sistema Sfinge la **domanda contestuale** di concessione e liquidazione del contributo, **Prot. CR/27903/2014**, presentata dalla Sig.ra **MIRELLA BARBI**, Codice Fiscale BRBMLL67E42C951I, con la quale ha chiesto l'erogazione del contributo relativo al I SAL a seguito dell'intervento sull'immobile colpito dal sisma del 20 e 29 maggio 2012;

- che la Sig.ra Mirella Barbi :

➤ ha dichiarato di essere comproprietaria al 50% dell'immobile sito nel Comune Concordia sulla Secchia (MO), in Via Valnemorosa, n. 2, unitamente alla Sig.ra Provasi Nives (C. F. PRVNVS48E60C951C), comproprietaria del restante 50%;

➤ ha presentato, nel corso delle integrazioni di merito dell'istruttoria, la delega della comproprietaria (la Sig.ra Provasi Nives), per la presentazione dell'istanza da parte della Sig.ra Mirella Barbi stessa;

➤ ha dichiarato che l'immobile di proprietà ubicato nel Comune di Concordia sulla Secchia (MO), in Via Valnemorosa, n. 2, alla data del sisma del 20 e 29 maggio 2012, era sede di attività in virtù di un contratto di comodato gratuito stipulato con la società BARBI G. DI BARBI MIRELLA (Codice ATECO C-13.91.00);

➤ ha dichiarato di avere subito, per effetto del sisma, un danneggiamento al suddetto immobile;

➤ ha conseguentemente chiesto, ai sensi dell'Ordinanza 57/2012 e ss.mm., un contributo a fondo perduto relativo al danno subito dall'immobile di proprietà;

Premesso altresì:

- con **Decreto n. 2038 del 28 ottobre 2014**, è stato concesso alla Sig.ra **MIRELLA BARBI** un contributo complessivo pari a **€ 514.465,19** e contestualmente liquidato il contributo relativo al I SAL pari ad **€ 266.075,91**, relativo gli interventi sull'immobile;

- che, in data **14 gennaio 2015**, la Sig.ra **MIRELLA BARBI** ha validato sul sistema Sfinge la domanda **Prot. n. CR/1484/2015** con la quale ha chiesto l'erogazione del contributo per il II SAL per gli interventi sull'immobile;

Considerato che a seguito della presentazione della suddetta domanda **Prot. N. CR/1484/2015** la società INVITALIA - Agenzia nazionale per l'attrazione degli investimenti, anche attraverso le proprie società partecipate, ha provveduto ad effettuare l'istruttoria della domanda di erogazione finalizzata:

- alla verifica in merito alla completezza della documentale degli stati di avanzamento lavori e al rispetto degli importi fissati con il provvedimento di concessione;
- all'accertamento della regolarità formale dei giustificativi di spesa e della coerenza delle spese documentate con l'intervento riconosciuto dal provvedimento di concessione;
- alla quantificazione dell'entità del contributo maturato sulla documentazione di spesa analizzata e alla individuazione del destinatario dell'erogazione (beneficiario);
- alla elaborazione della proposta di erogazione del contributo;

Preso altresì atto che l'istruttoria della suddetta domanda di erogazione svolta dalla società INVITALIA - Agenzia nazionale per l'attrazione degli investimenti, anche attraverso le proprie società partecipate si è conclusa in data **27 aprile 2015** come risulta dalla nota di rendicontazione acquisita attraverso il sistema Sfinge, con protocollo CR-18383-2015;

Preso atto:

- di quanto contenuto nella suddetta nota di rendicontazione, dalla quale risulta che la somma erogabile per il pagamento relativo al II SAL e in base alla documentazione di spesa presentata per gli interventi sull'immobile, è pari a complessivi **€ 171.219,50** (da erogare ai diversi prestatori di lavoro);
- che non è richiesto il Documento Unico di regolarità Contributiva (DURC), in quanto il beneficiario è persona fisica;
- che è stato verificato presso il Comune di Concordia sulla Secchia (MO), il possesso del titolo abilitativo edilizio PDC presentato il data 20/09/2013 prot. 10799 e SCIA in data 26/02/2015 prot. 2530 (ns. prot. CR/2014/28771 del 20/08/2014 e CR/23868/2015 del 22/05/2015);
- che il beneficiario ha dichiarato di non avere ricevuto alcun indennizzo assicurativo per l'intervento presentato;
- che l'art. 16, comma 2 dell'ordinanza in oggetto, prevede che "il saldo finale non può essere inferiore al 15% del contributo concesso, debitamente comprovato da documentazioni di spesa e relative quietanze di pagamento";
- considerata la necessità di liquidare in sede di II SAL l'importo massimo di **€ 171.219,50** per gli interventi sull'immobile, essendo stata raggiunta la quota pari all'85% del contributo concesso, demandando la liquidazione della rimanente spesa già valutata ammissibile al decreto di liquidazione a saldo, a seguito della successiva richiesta di pagamento;

- si è provveduto in data 04 novembre 2014 all'adempimento degli obblighi di pubblicazione previsti dal d.lgs 14 marzo 2013, n. 33;

Ritenuto di poter procedere, con il presente provvedimento, alla liquidazione del contributo corrispondente al pagamento del II SAL per gli interventi sull'immobile, secondo quanto indicato nella più volte citata nota di rendicontazione predisposta dalla società INVITALIA - Agenzia nazionale per l'attrazione degli investimenti, anche attraverso le proprie società partecipate, i cui esiti sintetici sono riportati nell'allegato 1, parte integrante e sostanziale del presente provvedimento;

Dato atto che il codice unico di progetto (**CUP**) assegnato dalla competente struttura ministeriale all'intervento oggetto della richiesta di contributo è il seguente: **E53D12001190002**, che è stato acquisito e conservato agli atti del Responsabile della Procedura "Istruttoria, concessione, liquidazione" dell'Area Industria, Artigianato, Servizi;

Verificata la copertura finanziaria della spesa prevista nel presente provvedimento che risulta assicurata con le risorse di cui all'articolo 3-bis del d.l. 95/2012, nell'ambito dell'importo di € 2.900 milioni autorizzato con Ordinanza 15/2013 per i danni agli immobili;

Ritenuto di incaricare la banca "**UNICREDIT SPA - FILIALE DI CONCORDIA SULLA SECCHIA (MO)**", istituto di credito prescelto dal richiedente in sede di presentazione della domanda di contributo, di erogare per il II SAL l'importo di € **171.219,50** (da erogare ai prestatori di lavoro), a fronte degli interventi sull'immobile, secondo le modalità stabilite nella convenzione tra la Cassa Depositi e Prestiti s.p.a. e l'Associazione Bancaria Italiana (ABI), ai soggetti e secondo gli importi indicati nell'allegato 1, parte integrante del presente provvedimento;

DECRETA

1. di **liquidare**, per le motivazioni indicate in premessa e che qui si intendono integralmente richiamate, a favore della Sig.ra **MIRELLA BARBI**, C.F. BRBMLL67E42C9511, un contributo complessivo per il II SAL pari a € **171.219,50** (da erogare ai prestatori di lavoro) relativo al I SAL per gli interventi sull'immobile di proprietà sito nel Comune di Concordia sulla Secchia (MO), in Via Valnemorosa, n. 2, a seguito degli eventi sismici del 20 e 29 maggio 2012;

2. di dare atto che il contributo di cui al punto 1 del presente dispositivo, è stato determinato sulla base dell'istruttoria svolta dalla società INVITALIA - Agenzia nazionale per l'attrazione degli investimenti, anche attraverso le proprie società partecipate, ai sensi

dell'Ordinanza n. 75/2012 e s.m.i. e del Decreto del Commissario Delegato n. 786 del 21 agosto 2013 e s.m.i.;

3. di dare atto che la relativa spesa di € **171.219,50** risulta finanziata con le risorse di cui all'articolo 3-bis del d.l. 95/2012, nell'ambito dell'importo di € 2.900 milioni autorizzato con Ordinanza 15/2013 per i danni agli immobili;

4. di dare mandato alla banca "**UNICREDIT SPA - FILIALE DI CONCORDIA SULLA SECCHIA (MO)**", istituto di credito prescelto dal richiedente in sede di presentazione della domanda di contributo, di erogare l'importo di cui al punto 1 del presente dispositivo, secondo le modalità stabilite nella convenzione tra la Cassa Depositi e Prestiti s.p.a. e l'Associazione Bancaria Italiana (ABI), ai soggetti e secondo gli importi indicati nell'allegato 1, parte integrante del presente provvedimento;

5. che copia del presente provvedimento venga trasmessa alla Sig.ra **MIRELLA BARBI** e alla banca "**UNICREDIT SPA - FILIALE DI CONCORDIA SULLA SECCHIA (MO)**", a cura del Responsabile della procedura "Istruttoria, concessione, liquidazione" dell'area "Industria, Artigianato, Servizi", in qualità di Responsabile della procedura istruttoria delle domande presentate ai sensi dell'Ordinanza 57/2012 e ss.mm., con le modalità previste dalla "Linee guida" allegate alla sopra citata Ordinanza 57/2012 e ss.mm.;

Bologna lì, **28 MAG. 2015**

Stefano Bonaccini



ALLEGATO UNICO AL DECRETO DI LIQUIDAZIONE (II SAL)

Mirella Barbi

ANAGRAFICA					
TIPO	Persona fisica proprietaria			PROTOCOLLI PAȘCICOLO	
PERSONA FISICA	Mirella Barbi	BRBMLL67E42C951I		RICHIESTA DI CONTRIBUTO DECRETO DI CONCESSIONE	CR-27903-2014 09/08/14 Contestuale all'erogazione
LOCALIZZAZIONE INTERVENTI	Via Valnemorosa n.2	Concordia s/S	MO	DOMANDA DI PAGAMENTO I SAL DECRETO DI LIQUIDAZIONE I SAL	CR-27903-2014 N. 2038 09/08/14 28/10/14
SEDE DELOCALIZZAZIONE				DOMANDA DI PAGAMENTO II SAL	CR/1484/2015 14/01/15
CODICE FISCALE	BRBMLL67E42C951I			CUP	E53D12001190002
CODICE ATECO (dell'attività svolta nell'immobile)	C-13.91.00 Fabbricazione di tessuti a maglia			TITOLO ABILITATIVO	CR-2014-28771 del 20/08/2014 e CR-23868-2015 del 22/05/2015
BANCA CONVENZIONATA	UNICREDIT SPA - FILIALE DI CONCORDIA SULLA SECCHIA (MO)			IVA	
RECAPITI BENEFICIARIO PER LA GESTIONE DELLA PRATICA				DURC	Non necessario
				ANTIMAFIA	Non necessaria
				N° DIPENDENTI IMPRESA RICHIEDENTE AL MOMENTO DEL SISMA	//
				IVA	IVA INCLUSA

TIPOLOGIA DI INTERVENTO	CONTRIBUTO CONCESSO	QUOTA COPERTA DA ASSICURAZIONE	CONTRIBUTO RIDETERMINATO (per ripartizione agevolamento)	CONTRIBUTO EROGATO				ECONOMIE
				I SAL	II SAL	III SAL	SALDO/ UNICA SOL	
IMMOBILI	€ 514.465,19			€ 266.075,91	€ 171.219,50			
BENI STRUMENTALI								
SCORTE								
DELOCALIZZAZIONE								
PRODOTTI DOP/IGP								
TOTALE	€ 514.465,19	€ 0,00	€ 0,00	€ 266.075,91	€ 171.219,50	€ 0,00	€ 0,00	€ 0,00

PRESENTE LIQUIDAZIONE

TIPOLOGIA DI INTERVENTO	COSTO RENDICONTATO	COSTO AMMISSIBILE	COSTO NON AMMISSIBILE/ COSTO SOSPESO / NON EROGABILE	CONTRIBUTO DA LIQUIDARE AL BENEFICIARIO	CONTRIBUTO DA EROGARE AI FORNITORI	CONTRIBUTO TOTALE DA LIQUIDARE
IMMOBILI	€ 199.819,86	€ 171.219,50	€ 28.600,36		€ 171.219,50	€ 171.219,50
BENI STRUMENTALI						
SCORTE						
DELOCALIZZAZIONE						
PRODOTTI DOP/IGP						
TOTALE	€ 199.819,86	€ 171.219,50	€ 28.600,36	€ 0,00	€ 171.219,50	€ 171.219,50

DETTAGLIO SPESE NON AMMESSE

FATTURA	IMPORTO	MOTIVAZIONE
1 del 02/01/2015 - DELTA SRL	€ 976,24	Non ammissibile in quanto non riconosciuto in fase d'ammissione
TOTALE	€ 976,24	

DETTAGLIO SPESE SOSPESE

FATTURA	IMPORTO	MOTIVAZIONE
TOTALE	€ 0,00	

DETTAGLIO SPESE NON EROGABILI

FATTURA	IMPORTO	MOTIVAZIONE
1 del 02/01/2015 - DELTA SRL	€ 1.142,64	Eccedenza rispetto al limite massimo erogabile - pari all' 85 % come previsto da ordinanza
1 del 02/01/2015 - DELTA SRL	€ 24.477,33	
1 del 02/01/2015 - GIUBERTONI	€ 1.800,77	
1 del 02/01/2015 - GIUBERTONI	€ 203,38	
TOTALE	€ 27.624,12	
TOTALE GENERALE	€ 28.600,36	

RIEPILOGO PER IL PAGAMENTO

NUMERO PAGAMENTO	II SAL
ID RICHIESTA SPRING	CR-27903-2014 del 09/08/2014
ID PAGAMENTO	0800000020000279032014
CODICE CUP	E53D12001190002
STRINGA MIP	//MIP/E53D12001190002/NN/IBANccDEDICATO/0800000020000279032014

DATI PER ISTITUTO DI CREDITO PRESCELTO (art. 3 bis D.L. 95/12)

INTERBANKARIO CONTO CORRRENTE	CODICE FISCALE	PAGATA IVA	IBAN	IMPORTO	CODICE NN
DELTA SRL	02768310365	02768310365	IT08P050346699000000012226	€ 158.797,99	00
GIUBERTONI ING. GIULIO	GBRGLIS6D10C951U	01058500962	IT930538766730000000423861	€ 12.422,11	18
TOTALE				€ 171.219,50	