

IL PRESIDENTE

IN QUALITA' DI COMMISSARIO DELEGATO

AI SENSI DELL'ART. 1 COMMA 2 DEL D.L.N. 74/2012
CONVERTITO CON MODIFICAZIONI DALLA LEGGE N. 122/2012

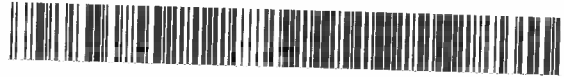

DECRETO n. 371 del 2 Marzo 2015

Domanda Prot. n. CR-35354-2014 del 16 ottobre 2014 presentata dalla società **GOLINELLI AUTOVEICOLI S.R.L.**, con sede legale nel Comune di Mirandola (MO), ai sensi dell'Ordinanza 57/2012 e ss.mm. **Concessione del contributo.**

Visto il decreto legge 6 giugno 2012, n. 74, convertito con modificazioni dall'articolo 1, comma 1, della legge 1 agosto 2012, n. 122;

Richiamati, in particolare, gli articoli 1, 2, 3, 11 e 11 bis del suddetto decreto legge;

Viste altresì:

- l'Ordinanza n. 57 del 12 ottobre 2012, recante "Criteri e modalità per il riconoscimento dei danni e la concessione dei contributi per la riparazione, il ripristino, la ricostruzione di immobili ad uso produttivo, per la riparazione e il riacquisto di beni mobili strumentali all'attività, per la ricostituzione delle scorte e dei prodotti e per la delocalizzazione, in relazione agli eventi sismici del 20 e 29 maggio 2012" e ss.mm.ii.;
- l'Ordinanza n. 75 del 15 novembre 2012, recante "Istituzione del Soggetto Incaricato dell'Istruttoria – SII, previsto all'articolo 3 dell'Ordinanza n. 57 del 12 ottobre 2012", come modificata dall'Ordinanza n. 58 del 16 maggio 2013 e s.m.i.;
- l'Ordinanza n. 5 del 30 gennaio 2013, recante "Istituzione dei nuclei di valutazione a supporto del SII (Soggetto Incaricato dell'Istruttoria) previsti ai sensi dell'articolo 3, comma 2 dell'Ordinanza n. 57/2012 e s.m.i.", come modificata dall'Ordinanza n. 58 del 16 maggio 2013;
- l'Ordinanza n. 15 del 15 febbraio 2013 "Modifiche all'Ordinanza n. 57 del 12 ottobre 2012 come modificata dall'Ordinanza n. 64 del 29 ottobre 2012 e dall'Ordinanza n. 74 del 15 novembre 2012 "Criteri e modalità per il riconoscimento dei danni e la

concessione dei contributi per la riparazione, il ripristino, la ricostruzione di immobili ad uso produttivo, per la riparazione e il riacquisto di beni mobili strumentali all'attività, per la ricostituzione delle scorte e dei prodotti e per la delocalizzazione, in relazione agli eventi sismici del 20 e 29 maggio 2012. Approvazione delle Linee Guida per la presentazione delle domande e le richieste di erogazione dei contributi”;

- l'Ordinanza n. 42 del 29 marzo 2013 “Modifiche all'Ordinanza n. 57 del 12 ottobre 2012 come modificata dall'Ordinanza n. 64 del 29 ottobre 2012, dall'Ordinanza n. 74 del 15 novembre 2012 e dall'Ordinanza n. 15 del 15 febbraio 2013”;

- l'Ordinanza n. 58 del 16 maggio 2013 “Modifiche alle Ordinanze nn. 75 del 15 novembre 2012 “Istituzione del Soggetto Incaricato dell'Istruttoria – SII previsto all'art. 3 dell'Ordinanza n. 57 del 12 ottobre 2012” e n. 5 del 30 Gennaio 2013 “Istituzione Nuclei di Valutazione a supporto del SII (Soggetto incaricato dell'istruttoria) previsti ai sensi dell'art. 3 comma 2 dell'Ordinanza 57/2012 e s.m.i.”;

- l'Ordinanza n. 76 del 3 luglio 2013 “Acquisizione di servizi complementari per la realizzazione delle procedure informatiche relative alle ordinanze per le attività produttive danneggiate dagli eventi sismici del 20 e 29 maggio 2012: affidamento di servizi complementari mediante procedura negoziata senza previa pubblicazione del bando di gara in deroga alle condizioni stabilite dall'art. 57, comma 5, lett.a) del D.Lgs. n. 163/06 e s.m.i.”;

- l'Ordinanza n. 79 dell'8 luglio 2013 “Approvazione dello schema di convenzione con INVITALIA - Agenzia nazionale per l'attrazione degli investimenti e lo sviluppo d'impresa S.p.A. per il supporto al Commissario Delegato nell'esecuzione delle attività afferenti alle procedure di concessione di contributi previsti dall'ordinanza n. 57/2012 e ss.mm. e per fronteggiare le esigenze delle popolazioni colpite dagli eventi sismici del maggio 2012 nel territorio della Regione Emilia-Romagna” con la quale si dispone tra l'altro di stipulare con la società Agenzia nazionale per l'attrazione degli investimenti e lo sviluppo di impresa S.p.A – INVITALIA apposita convenzione per attività di supporto al Commissario Delegato, afferenti alle procedure di istruttoria, concessione e liquidazione dei contributi relativi all'Ordinanza n. 57/2012 e ss.mm.ii. e all'Ordinanza n. 23/2012 e ss.mm. nonché l'attività di assistenza legale a supporto del procedimento amministrativo, in ottemperanza a quanto disposto dall'Ordinanza n. 75/2012 e ss.mm.ii.;

- la Convenzione sottoscritta in data 11 settembre 2013 tra il Commissario delegato e l'Amministratore delegato di Invitalia (RPI/2013/691);

- l'Ordinanza n. 106 del 16 settembre 2013 "Approvazione dello schema di convenzione con ERVET Emilia-Romagna Valorizzazione Economica Territorio SpA per il supporto al Commissario Delegato nell'esecuzione delle attività di assistenza tecnica afferenti alle procedure di concessione di contributi previsti dall'ordinanza n. 57/2012 e s.m.i per fronteggiare le esigenze delle popolazioni colpite dagli eventi sismici del maggio 2012 nel territorio della regione Emilia-Romagna";

- la Convenzione sottoscritta in data 30 settembre 2013 tra il Commissario delegato e il Presidente di Ervet SpA;

- l'Ordinanza n. 113 del 30 settembre 2013 "Modifiche all'Ordinanza n. 57 del 12 ottobre 2012 come modificata dall'Ordinanza n. 64 del 29 ottobre 2012, dall'Ordinanza n. 74 del 15 novembre 2012, dall'Ordinanza n. 15 del 15 febbraio 2013 e dall'Ordinanza n. 42 del 29 marzo 2013 - Criteri e modalità per il riconoscimento dei danni e la concessione dei contributi per la riparazione, il ripristino, la ricostruzione di immobili ad uso produttivo, per la riparazione e il riacquisto di beni mobili strumentali all'attività, per la ricostituzione delle scorte e dei prodotti e per la delocalizzazione, in relazione agli eventi sismici del 20 e 29 maggio 2012. Approvazione delle Linee Guida per la presentazione delle domande e le richieste di erogazione dei contributi";

- l'Ordinanza n. 3 del 27 gennaio 2014 "Modifiche all'Ordinanza n. 57 del 12 ottobre 2012 come modificata dall'Ordinanza n. 64 del 29 ottobre 2012, dall'Ordinanza n. 74 del 15 novembre 2012, dall'Ordinanza n. 15 del 15 febbraio 2013, dall'Ordinanza n. 42 del 29 marzo 2013 e dall'Ordinanza n. 113 del 30 settembre 2013. Criteri e modalità per il riconoscimento dei danni e la concessione dei contributi per la riparazione, il ripristino, la ricostruzione di immobili ad uso produttivo, per la riparazione e il riacquisto di beni mobili strumentali all'attività, per la ricostituzione delle scorte e dei prodotti e per la delocalizzazione, in relazione agli eventi sismici del 20 e 29 maggio 2012. Approvazione delle Linee Guida per la presentazione delle domande e le richieste di erogazione dei contributi";

- l'Ordinanza n. 28 del 17 aprile 2014 "Modifiche all'Ordinanza n. 57 del 12 ottobre 2012 come modificata dall'Ordinanza n. 64 del 29 ottobre 2012, dall'Ordinanza n. 74 del 15 novembre 2012, dall'Ordinanza n. 15 del 15 febbraio 2013, dall'Ordinanza n. 42 del 29 marzo 2013 e dall'Ordinanza n. 113 del 30 settembre 2013 "Criteri e modalità per il riconoscimento dei danni e la concessione dei contributi per la riparazione, il ripristino, la ricostruzione di immobili ad uso produttivo, per la riparazione e il riacquisto di beni mobili

strumentali all'attività, per la ricostituzione delle scorte e dei prodotti e per la delocalizzazione, in relazione agli eventi sismici del 20 e 29 maggio 2012. Approvazione delle Linee Guida per la presentazione delle domande e le richieste di erogazione dei contributi”;

- l'Ordinanza n. 44 del 30 maggio 2014 recante “Modifiche alle Ordinanze Commissariali nn. 75/2012 e 5/2013 recanti “Istituzione del Soggetto Incaricato dell'Istruttoria SII – SII previsto all'art. 3 dell'ordinanza n. 57 del 12 ottobre 2012 e “Istituzione Nuclei di valutazione a supporto del SII (Soggetto incaricato dell'Istruttoria) previsti ai sensi dell'art. 3 comma 2 dell'ordinanza 57/2012 e s.m.i.” con la quale si è proceduto a conferire al dott. Roberto Ricci Mingani l'incarico di Responsabile della Procedura “Istruttoria, concessione, liquidazione” e di Presidente del Nucleo di valutazione “Industria, artigianato, Servizi”;

- l'Ordinanza n. 56 del 4 luglio 2014 recante “Sostituzione di un componente del Nucleo di valutazione “Industria, Artigianato, Servizi” a supporto del SII (Soggetto incaricato dell'istruttoria) istituito con l'Ordinanza n. 5 del 30 gennaio 2013”;

- l'Ordinanza n. 70 del 16 ottobre 2014 recante “Modifiche all'Ordinanza n. 57 del 12 ottobre 2012 come modificata dall'Ordinanza n. 64 del 29 ottobre 2012, dall'Ordinanza n. 74 del 15 novembre 2012, dall'Ordinanza n. 15 del 15 febbraio 2013, dall'Ordinanza n. 42 del 29 marzo 2013, dall'Ordinanza n. 113 del 30 settembre 2013, dall'Ordinanza n. 3 del 27 gennaio e dall'Ordinanza n. 28 del 17 aprile 2014 “Criteri e modalità per il riconoscimento dei danni e la concessione dei contributi per la riparazione, il ripristino, la ricostruzione di immobili ad uso produttivo, per la riparazione e il riacquisto di beni mobili strumentali all'attività, per la ricostituzione delle scorte e dei prodotti e per la delocalizzazione, in relazione agli eventi sismici del 20 e 29 maggio 2012. Approvazione delle Linee Guida per la presentazione delle domande e le richieste di erogazione dei contributi”;

- l'Ordinanza n. 81 del 5 dicembre 2014 recante “Modifiche all'Ordinanza n. 57 del 12 ottobre 2012 come modificata dall'Ordinanza n. 64 del 29 ottobre 2012, dall'Ordinanza n. 74 del 15 novembre 2012, dall'Ordinanza n. 15 del 15 febbraio 2013, dall'Ordinanza n. 42 del 29 marzo 2013, dall'Ordinanza n. 113 del 30 settembre 2013, dall'Ordinanza n. 3 del 27 gennaio, dall'Ordinanza n. 28 del 17 aprile 2014 e dall'Ordinanza n. 70 del 16 ottobre 2014 “Criteri e modalità per il riconoscimento dei danni e la concessione dei contributi per la riparazione, il ripristino, la ricostruzione di immobili ad

uso produttivo, per la riparazione e il riacquisto di beni mobili strumentali all'attività, per la ricostituzione delle scorte e dei prodotti e per la delocalizzazione, in relazione agli eventi sismici del 20 e 29 maggio 2012. Approvazione delle Linee Guida per la presentazione delle domande e le richieste di erogazione dei contributi”;

- l'Ordinanza n. 83 del 16 dicembre 2014 recante “Modifica alle Ordinanze n. 75 del 15 Novembre 2012 “Istituzione del Soggetto Incaricato dell'Istruttoria – SII previsto all'art. 3 dell'Ordinanza n. 57 del 12 ottobre 2012”, n. 5 del 30 gennaio 2013 “Istituzione Nuclei di Valutazione a supporto del SII previsti dall'art.3, comma 2 dell'Ordinanza n. 57/2012 e s.m.i.”;

- l'Ordinanza n. 84 del 19 dicembre 2014 recante “Approvazione dello schema di Atto integrativo con INVITALIA - Agenzia nazionale per l'attrazione degli investimenti e lo sviluppo d'impresa S.p.A. per il supporto al Commissario Delegato nell'esecuzione delle attività afferenti alle procedure di concessione di contributi previsti dall'ordinanza n. 57/2012 e ss.mm. e i. per fronteggiare le esigenze delle popolazioni colpite dagli eventi sismici del maggio 2012 nel territorio della Regione Emilia-Romagna;

- il Decreto n. 2574 del 23 dicembre 2014 recante “Definizione delle modalità di controllo previste dall'art. 20 dell'Ordinanza n. 57/2012 e successive modificazioni ed integrazioni”;

- l'Atto integrativo sottoscritto in data 24 dicembre 2014 tra il Commissario delegato e l'Amministratore Delegato di Invitalia (RPI/2014/603);

- l'Ordinanza n. 5 del 14 gennaio 2015 recante “Modifica alle Ordinanze n. 75 del 15 Novembre 2012 “Istituzione del Soggetto Incaricato dell'Istruttoria – SII previsto all'art. 3 dell'Ordinanza n. 57 del 12 ottobre 2012”, n. 5 del 30 gennaio 2013 “Istituzione Nuclei di Valutazione a supporto del SII previsti dall'art.3, comma 2 dell'Ordinanza n. 57/2012 e s.m.i. e n. 83 del 16 dicembre 2014 “Modifica alle Ordinanze n. 75 del 15 Novembre 2012 “Istituzione del Soggetto Incaricato dell'Istruttoria – SII previsto all'art. 3 dell'Ordinanza n. 57 del 12 ottobre 2012”, n. 5 del 30 gennaio 2013 “Istituzione Nuclei di Valutazione a supporto del SII previsti dall'art.3, comma 2 dell'Ordinanza n. 57/2012 e s.m.i.”;

- l'Ordinanza n. 6 del 4 febbraio 2015 recante “Modifiche alle Ordinanze Commissariali nn. 44/2014, 83/2014 e 5/2015 recanti “Istituzione del Soggetto Incaricato dell'Istruttoria – SII previsto all'art. 3 dell'ordinanza n. 57 del 12 ottobre 2012” e “Istituzione Nuclei di valutazione a supporto del SII (Soggetto incaricato dell'Istruttoria) previsti ai sensi

dell'art. 3, comma 2, dell'Ordinanza 57/2012 e s.m.i.", con la quale al dott. Roberto Ricci Mingani è stato riconfermato l'incarico di Responsabile della Procedura "Istruttoria, concessione, liquidazione" e di Presidente del Nucleo di valutazione "Industria, artigianato, servizi";

Richiamati in particolare:

– l'articolo 2, comma 2, della sopra citata Ordinanza n. 57/2012 e ss.mm.ii., che prevede le seguenti tipologie di interventi finanziabili:

a) la riparazione con rafforzamento locale, il ripristino con miglioramento sismico degli immobili danneggiati e la ricostruzione di quelli distrutti, volti a ristabilire la piena funzionalità degli immobili per l'attività dell'impresa;

b) la riparazione e il riacquisto dei beni mobili strumentali, volti a ristabilire la loro piena funzionalità e sicurezza per l'attività dell'impresa, compresi impianti e macchinari, con esclusione delle imprese agricole, zootecniche e agroindustriali, relativamente agli interventi oggetto di finanziamento sulla Misura 126 del programma di Sviluppo Rurale 2007/2013;

c) la ricostituzione delle scorte connesse all'attività dell'impresa, con esclusione delle imprese agricole, zootecniche e agroindustriali, relativamente agli interventi oggetto di finanziamento sulla Misura 126 del programma di Sviluppo Rurale 2007/2013;

d) la delocalizzazione ai sensi di quanto disposto all'art. 3, comma 1, lettera f, e commi 12 e 13 bis del d.l. 74/2012 delle attività danneggiate al fine di garantirne la continuità produttiva;

e) i danni economici subiti dai prodotti, ai sensi di quanto disposto dal d.l. 74/2012, art. 3, comma 1, lett. b-bis;

– l'articolo 2, comma 13, della sopra citata Ordinanza 57/2012 e ss.mm., che, in relazione ai suddetti interventi, prevede le seguenti tipologie di contributo:

➤ per gli interventi indicati al precedente comma 2, alle lettere a), b) e d) – ad esclusione delle delocalizzazioni temporanee - i contributi sono quelli previsti ai sensi dell'art. 3 bis del d.l. 95/2012 e relativo Protocollo d'Intesa, e successivo DPCM dell'8 febbraio 2013;

➤ per gli interventi indicati alle lettere c), d) limitatamente alle delocalizzazioni temporanee ed e) del precedente comma 2 i contributi sono quelli previsti dall'art. 2 del d.l. 74/2012;

➤ per gli interventi di cui alle sopra riportate lettere c) e d) i contributi sono integrati con quello previsto per l'abbattimento dei tassi di interesse all'art. 11 del d.l. 74/2012 e relativo D.M. 10 agosto 2012;

Visto l'articolo 1, comma 366, della legge 27 dicembre 2013, n. 147, ha modificato l'Articolo 3-*bis*, prevedendo che, in aggiunta ai contributi di cui all'articolo 3, comma 1, lettera a), del Decreto Legge 74, destinati ad interventi di riparazione, ripristino o ricostruzione di immobili di edilizia abitativa e ad uso produttivo, anche i contributi di cui all'articolo 3, comma 1, lettere b) ed f) del Decreto Legge 74, destinati al risarcimento dei danni subiti dai beni mobili strumentali all'attività e alla ricostituzione delle scorte danneggiate e alla delocalizzazione temporanea delle attività danneggiate dal sisma al fine di garantirne la continuità produttiva, nei limiti stabiliti dalle Ordinanze, possono essere concessi, secondo le modalità del finanziamento agevolato di cui all'Articolo 3-*bis*;

Preso atto della Convenzione CDP-ABI 17 dicembre 2012, coordinato con le modifiche introdotte dall'*addendum* 23 luglio 2013 e dall'*addendum* 16 maggio 2014;

Viste le "Linee guida per la presentazione delle domande e le richieste di erogazione dei contributi previsti nell'ordinanza n. 57 del 12 ottobre 2012 del presidente, in qualità di commissario delegato ai sensi dell'art. 1, comma 2, del d.l. n. 74/2012, convertito con modificazioni dalla legge n. 122/2012" approvate con l'Ordinanza 74/2012 e ss.mm.;

Richiamato in particolare il paragrafo 9 delle suddette "Linee Guida", che disciplina le modalità di presentazione delle domande di contributo;

Preso atto che il giorno 29 dicembre 2014 si è insediato il nuovo Presidente della Regione Emilia-Romagna Stefano Bonaccini che ricopre da tale data anche le funzioni di Commissario delegato per la realizzazione degli interventi per la ricostruzione, l'assistenza alla popolazione e la ripresa economica dei territori colpiti dagli eventi sismici del 20 e 29 maggio 2012 secondo il disposto dell'art. 1 del decreto-legge 6 giugno 2012, n. 74, convertito con modificazioni, dalla legge 1 agosto 2012, n. 122;

Preso atto, altresì

– che in data 16 ottobre 2014 è stata validata sul sistema Sfinge la domanda Prot. n. CR-35354-2014 presentata dalla società **GOLINELLI AUTOVEICOLI S.R.L.**, con sede legale nel Comune di Mirandola (MO), in Viale Gramsci, 129, Partita Iva e Codice Fiscale 02638120366;

– che il Sig. Moreno Golinelli, in qualità di legale rappresentante della suddetta società:

➤ ha dichiarato che, alla data del 20 e 29 maggio 2012 la società svolgeva la propria attività nell'immobile situato nel Comune di Mirandola (MO), in Viale Gramsci, 129/133 (Identificativi catastali: Foglio 93, Particella 159, Subalterno 3) di proprietà della società Golinelli Snc di Pinotti Bruna e C., in virtù di un contratto di affitto di ramo d'azienda, regolarmente registrato;

➤ ha dichiarato di avere subito, per effetto del sisma del 20 e 29 maggio 2012, un danneggiamento al suddetto immobile;

➤ ha conseguentemente chiesto, ai sensi dell'Ordinanza 57/2012 e ss.mm., un contributo a fondo perduto relativo ai danni subiti all'immobile;

Dato atto:

– che l'istruttoria della suddetta domanda, svolta da Invitalia – Agenzia nazionale per l'attrazione degli investimenti e lo sviluppo d'impresa S.p.A., anche tramite le proprie società controllate, ai sensi dell'Ordinanza 75/2012, si è conclusa in data 17 dicembre 2014 con esito positivo (Prot. n. CR/2014/45090);

– che il Nucleo di valutazione, sulla base della succitata istruttoria, ha espresso parere positivo sulla richiesta di contributo nella seduta del 22 dicembre 2014, come risulta dal verbale Prot. n. CR/2014/45720 del 23 dicembre 2014, conservato agli atti del Responsabile della Procedura "Istruttoria, concessione, liquidazione" dell'Area "Industria, Artigianato, Servizi";

– che in data 23 dicembre 2014 è stata inviata al beneficiario comunicazione relativa all'esito dell'istruttoria della domanda per la concessione dei contributi;

– che detto esito è stato accettato con riserva dal beneficiario in data 31 dicembre 2014;

– che, a seguito dell'accettazione con riserva da parte della società beneficiaria, gli istruttori, tenendo conto delle motivazioni addotte e della documentazione prodotta dal richiedente nella risposta alla proposta di contributo della domanda per la concessione dei contributi, hanno provveduto ad eseguire una seconda istruttoria, conclusasi in data 13 gennaio 2015, che riconferma quanto determinato durante la fase istruttoria del procedimento (CR/2015/1685);

– che il Nucleo di valutazione, sulla base della succitata istruttoria bis, nella seduta del 19 gennaio 2015, ha preso atto ed ha approvato l'esito proposto, come risulta dal verbale Prot. n. CR/2015/2060 del 19 gennaio 2015, conservato agli atti del

Responsabile della Procedura "Istruttoria, concessione, liquidazione" dell'Area "Industria, Artigianato, Servizi";

– che in data 21 gennaio 2015 è stata inviata al beneficiario comunicazione relativa all'esito dell'istruttoria bis relativa alla domanda per la concessione dei contributi;

– che detto esito è stato accettato dal beneficiario in data 20 febbraio 2015;

Vista la scheda di cui all'Allegato Unico parte integrante e sostanziale del presente provvedimento relativa agli esiti dell'istruttoria e ai contributi concessi;

Dato atto:

– che il codice unico di progetto (CUP) assegnato dalla competente struttura ministeriale agli interventi oggetto della richiesta di contributo è il seguente: **E83D12001920002**; tale CUP dovrà essere riportato in tutta la documentazione contabile e di pagamento relativa al progetto;

– che è stato acquisito e conservato agli atti del Responsabile della Procedura "Istruttoria, concessione, liquidazione" dell'Area "Industria, Artigianato, Servizi", il Documento Unico di Regolarità Contributiva (DURC) emesso in data 22 dicembre 2014 (Prot. n. DURC/2014/8645), dal quale risulta che il richiedente è in regola con i versamenti dei contributi previdenziali ed assistenziali;

– che è stata richiesta in data 22 dicembre 2014 (Prot. n. CR/2014/45613), l'informazione antimafia ai sensi del D.Lgs n. 159/2011 avente ad oggetto "Codice delle leggi antimafia e delle misure di prevenzione, nonché nuove disposizioni in materia di documentazione antimafia, a norma degli articoli 1 e 2 della legge 13/08/2010, n. 136", così come modificato dal D.Lgs n. 218/2012 recante disposizioni integrative e correttive al D.Lgs n. 159/2011 e che, ai sensi dell'articolo 92, comma 3 del medesimo D.Lgs., essendo decorsi 45 giorni dalla suddetta richiesta, è possibile procedere alla concessione, sotto condizione risolutiva, dei contributi, fatta salva la necessità di revoca degli stessi in caso di esito negativo degli accertamenti svolti dalla competente Prefettura;

- che è stato verificato presso il Comune di Mirandola (MO), il possesso dell'idoneo titolo abilitativo edilizio, efficace dalla data del 28 giugno 2014 (Prot. n. CR/2015/4752);

Verificata la copertura finanziaria del contributo previsto nell'Allegato Unico del presente provvedimento;

Visto il D.Lgs. 14 marzo 2013, n. 33 "Riordino della disciplina riguardante gli obblighi di pubblicità, trasparenza e diffusione di informazioni da parte delle pubbliche amministrazioni";

DECRETA

1. di concedere, per le motivazioni esposte in premessa e che qui si intendono integralmente richiamate, a favore della società **GOLINELLI AUTOVEICOLI S.R.L.**, con sede legale nel Comune di Mirandola (MO), in Viale Gramsci, 129, Partita Iva e Codice Fiscale 02638120366, un contributo complessivo pari a **€ 640.191,38**;

2. di dare atto che il contributo di cui al punto 1 del presente dispositivo è stato determinato in base al parere positivo espresso dal Nucleo di valutazione in data 19 gennaio 2015, sulla base dell'istruttoria di merito svolta da Invitalia, anche tramite le proprie società controllate, ai sensi dell'Ordinanza 75/2012;

3. di dare atto altresì che, come specificato in premessa, la relativa spesa risulta finanziata con le risorse di cui all'articolo 3-bis del d.l. 95/2012, nell'ambito dell'importo di € 2.900 milioni autorizzato con Ordinanza 15/2013, per tutte le tipologie di danni previsti dall'Ordinanza 57/2012 e ss.mm.;

4. che copia del presente provvedimento venga trasmessa alla società **GOLINELLI AUTOVEICOLI S.R.L.** e al **CREDITO EMILIANO SPA - FILIALE DI MIRANDOLA (MO)**, istituto di credito prescelto dal richiedente in sede di presentazione della domanda, a cura del Responsabile della procedura "Istruttoria, concessione, liquidazione" dell'area "Industria, Artigianato, Servizi" con le modalità previste dalle "linee guida" allegate alla sopra citata Ordinanza 57/2012 e ss.mm.;

5. di rimandare a successivi provvedimenti la liquidazione del contributo di cui al precedente punto 1, secondo quanto stabilito dall'Ordinanza n. 57/2012 e ss.mm. nonché dalle Linee Guida approvate con la medesima Ordinanza;

6. che copia del presente provvedimento venga pubblicata ai sensi di quanto previsto dal D.Lgs. 14 marzo 2013, n. 33 "Riordino della disciplina riguardante gli obblighi di pubblicità, trasparenza e diffusione di informazioni da parte delle pubbliche amministrazioni".

Bologna li, 02 MAR. 2015

Stefano Bonaccini

ALLEGATO UNICO AL DECRETO DI CONCESSIONE

GOLINELLI AUTOVEICOLI S.R.L.

TIPO		IMPRESA		ANAGRAFICA		PROTOCOLLI FASCICOLO	
LEGALE RAPPRESENTANTE	Moreno Golinelli	GLNMRN68R14F240F		RICHIESTA DI CONTRIBUTO	CR-35354-2014		16/10/2014
SEDE LEGALE	Viale Gramsci N. 129	Mirandola (MO)		FASCICOLO ISTRUTTORIO	CR/2014/45090		18/12/2014
LOCALIZZAZIONE INTERVENTI	Viale Gramsci N. 129-133	Mirandola (MO)		FASCICOLO ISTRUTTORIO BIS	CR/2015/1685		15/01/2015
SEDE DELOCALIZZAZIONE				ALTRI PROTOCOLLI COLLEGATI			
SEDE DELOCALIZZAZIONE				ALTRI PROTOCOLLI COLLEGATI			
CODICE FISCALE/P.IVA	02638120366			CUP	E83D12001920002		
CODICE ATECO dell'attività svolta nell'immobile	G-45.20.10	Riparazioni meccaniche di autoveicoli; Commercio all'ingrosso e al dettaglio di autovetture e veicoli leggeri; Noleggio di autovetture e veicoli leggeri.		TITOLO ABILITATIVO	CR/2015/4752		05/02/2015
BANCA CONVENZIONATA	CREDITO EMILIANO SPA - FILALE DI MIRANDOLA (MO)			AIA			
PEC BANCA CONVENZIONATA	grandirelazioni@pec.gruppocredem.it			DURC rilasciato il	22/12/2014	DURC/2014/8645	22/12/2014
				ANTIMAFIA (richiesta)		CR/2014/45613	22/12/2014
				N° DIPENDENTI IMPRESA RICHIEDENTE AL MOMENTO DEL SISMA			8
				IVA			IVA ESCLUSA

TIPOLOGIA DI INTERVENTO		QUADRO RIEPILOGATIVO		CONTRIBUTO CONCESSO	
IMMOBILI	IMPORTO AMMESSO	ASSICURAZIONE			
	€ 767.938,02	€ 0,00			€ 640.191,38
TOTALE	€ 767.938,02	€ 0,00			€ 640.191,38

DETTAGLIO DEL CONTRIBUTO CONCESSO

IMMOBILI			
IMMOBILE 1	IMPORTO RICHIESTO	IMPORTO AMMISSIBILE	IMPORTO NON AMMISSIBILE
A. Costi per opere strutturali	€ 418.670,62	€ 407.132,62	€ 11.538,00
<i>di cui opere edili</i>	€ 413.907,82	€ 402.369,82	€ 11.538,00
<i>di cui opere impiantistiche</i>	€ 4.762,80	€ 4.762,80	€ 0,00
Spese per indagini e prelievi	€ 2.534,00	€ 2.534,00	€ 0,00
C. Finiture	€ 286.821,75	€ 281.945,22	€ 4.876,53
<i>di cui opere edili</i>	€ 167.914,69	€ 163.520,92	€ 4.393,77
<i>di cui opere impiantistiche</i>	€ 118.907,06	€ 118.424,30	€ 482,76
sub totale	€ 708.026,37	€ 691.611,84	€ 16.414,53
Spese tecniche (10%-8%-6%)	€ 71.519,14	€ 69.161,18	€ 2.357,96
Spese tecniche aggiuntive (4%-3%-2%)	€ 6.400,00	€ 6.400,00	€ 0,00
Spese geologiche (1,5%-1,2%-1%-0,6%)	€ 765,00	€ 765,00	€ 0,00
Spese di amministratore			
TOTALE COSTO DA COMPUTO M.E.	€ 786.710,51	€ 767.938,02	€ 18.772,49
TOTALE COSTO DA COMPUTO M.E. RIPROPORZIONATO (COEFF = 1,000)	€ 786.710,51	€ 767.938,02	€ 18.772,49
TOTALE COSTO CONVENZIONALE	€ 640.191,38		
ASSICURAZIONE	€ 0,00		
CONTRIBUTO CONCESSO IMMOBILE 1		€ 640.191,38	
		TOTALE COSTO AMMISSIBILE DECURTATO DALL'INDENNIZZO	€ 767.938,02
100% del minore tra Costo convenzionale e Importo ammissibile decurtato dall'indennizzo			

Edificio A: Tab. A danno a). Incrementi: 15% altezza superiore a 4 m sotto trave, 15% elevate prestazioni energetiche; 10% superficie inferiore a 1500mq. Costo aggiuntivo per demolizioni. Costo aggiuntivo per smaltimento amianto.
Edificio B: Tab. B danno b). Decrementi: 30% superficie destinata a magazzino. Costo aggiuntivo per smaltimento amianto.

DETTAGLIO SPESE NON AMMESSE						
TIPOLOGIA DI SPESA	NUM. ORD.	CODICE	IMPORTO PREVISTO	IMPORTO NON AMMESSO	MOTIVAZIONE	
(*1)	28	14.02.007.D	€ 21.054,75	€ 1.431,72	Lavorazione non applicabile alla voce 14.01.001. voce sostituita dalle lavorazioni 14.01.005 e 14.01.006	
	29	P.A. 82	€ 10.106,28	€ 10.106,28	Compenso per miglioramento pannello coibentato con poliuretano fino a cm 10: non ammissibile in seguito alla sostituzione della lavorazione precedente con le voci 14.01.005 e 14.01.006.	
			SUB TOTALE	€ 11.538,00		
(*2)	47	A20016.b	€ 7.727,15	€ 278,83	Pittura minerale a base di silicato di potassio e farina di quarzo per esterni a finitura opaca, applicabile a pannello: errata computazione della quantità, ricalcolo delle superfici con detrazioni aperture prospetto ovest.	
	48	A17052	€ 81.379,20	€ 4.009,60	Serramento in profilati di alluminio prevennicati completi di struttura portante, controtelaio in acciaio, vetri e montanti per infissi ad un'anta non inferiore a 1 m² e per infissi a due ante non inferiori a 1,5 m²: errata computazione della quantità, ricalcolo in base agli elaborati grafici.	
	56	E04019.h	€ 1.316,69	€ 105,34	PORTA REI 120: ampiezza muro 2.000 x 2.000 mm: errato riproporzionamento delle dimensioni.	
			SUB TOTALE	€ 4.393,77		
(*3)	104	15.06.01	€ 453,70	€ 209,40	Punto presa di servizio realizzato in tubazione in vista o sottotraccia, utilizzabile per telefono, punto di chiamata di segnalazione, di TV, di amplificazione sonora, di allarme: rete telefonica non ammissibile. Ammesso impianto relativo all'impianto antincendio.	
	105	D06022.c	€ 133,20	€ 133,20	Cavo multicoppie, conduttori in rame 24 AWG, conforme ISO-IEC 11801: Cablaggio strutturato non ammissibile.	
	106	D06023.a	€ 140,16	€ 140,16	Presse modulare 8 pin tipo RJ45, in ABS, in scatola da parete o da incasso: Cablaggio strutturato non ammissibile.	
			SUB TOTALE	€ 482,76		
(*4)	SPESE TECNICHE		€ 71.519,14	€ 2.357,96	Percentuale massima ammissibile, ai sensi dell'art. 4 comma 7 dell'Ordinanza 57/2012 e ss.mm.ii.	
			SUB TOTALE	€ 2.357,96		
			TOTALE	€ 18.772,49		

DETTAGLIO DEGLI IMPORTI RICLASSIFICATI					
TIPOLOGIA DI SPESA	CLASSIFICAZIONE		RICLASSIFICAZIONE	IMPORTO PREVISTO	
	NUM. ORD.	CODICE			
(*A)	136	E01012	FINITURE IMPIANTI	STRUTTURE IMPIANTI	€ 2.168,67
	137	E01010	FINITURE IMPIANTI	STRUTTURE IMPIANTI	€ 1.000,38
	138	E01014.b	FINITURE IMPIANTI	STRUTTURE IMPIANTI	€ 178,22
	139	14.01.09.h)	FINITURE IMPIANTI	STRUTTURE IMPIANTI	€ 49,78
	140	14.01.09.c)	FINITURE IMPIANTI	STRUTTURE IMPIANTI	€ 294,90
	141	E01005.e	FINITURE IMPIANTI	STRUTTURE IMPIANTI	€ 82,80
	155	10.02.006.A	FINITURE IMPIANTI	STRUTTURE IMPIANTI	€ 126,00
	SUB TOTALE				

QUANTIFICAZIONE DEL CONTRIBUTO CONCEDIBILE PER IMMOBILI					
DESCRIZIONE	COSTO CONVENZIONALE	IMPORTO AMMISSIBILE	ASSICURAZIONE	COSTO AMMISSIBILE DECURATATO DALL'INDENNIZZO	IMPORTO CONCESSO
IMMOBILE 1	€ 640.191,38	€ 767.938,02	€ 0,00	€ 767.938,02	€ 640.191,38
TOTALE	€ 640.191,38	€ 767.938,02	€ 0,00	€ 767.938,02	€ 640.191,38
TOTALE CONTRIBUTO CONCESSO PER GLI IMMOBILI					€ 640.191,38