

IL PRESIDENTE

IN QUALITA' DI COMMISSARIO DELEGATO

AI SENSI DELL'ART. 1 COMMA 2 DEL D.L.N. 74/2012

CONVERTITO CON MODIFICAZIONI DALLA LEGGE N. 122/2012

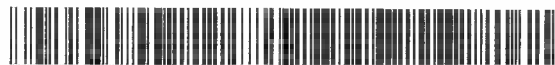

DECRETO n. 359 del 24 febbraio 2015

Domanda prot. n. CR/31803/2013 del 14 dicembre 2013 presentata dalla società **FONDIMMOBILIARE DI SCACCHETTI SIRIA & C. SNC**, con sede legale nel Comune di Mirandola (MO), ai sensi dell'Ordinanza 57/2012 e ss.mm. **Concessione del contributo.**

Visto il decreto legge 6 giugno 2012, n. 74, convertito con modificazioni dall'articolo 1, comma 1, della legge 1 agosto 2012, n. 122;

Richiamati, in particolare, gli articoli 1, 2, 3, 11 e 11 bis del suddetto decreto legge;

Viste altresì:

- l'Ordinanza n. 57 del 12 ottobre 2012, recante "Criteri e modalità per il riconoscimento dei danni e la concessione dei contributi per la riparazione, il ripristino, la ricostruzione di immobili ad uso produttivo, per la riparazione e il riacquisto di beni mobili strumentali all'attività, per la ricostituzione delle scorte e dei prodotti e per la delocalizzazione, in relazione agli eventi sismici del 20 e 29 maggio 2012" e ss.mm.ii.;

- l'Ordinanza n. 75 del 15 novembre 2012, recante "Istituzione del Soggetto Incaricato dell'Istruttoria – SII, previsto all'articolo 3 dell'Ordinanza n. 57 del 12 ottobre 2012", come modificata dall'Ordinanza n. 58 del 16 maggio 2013 e s.m.i.;

- l'Ordinanza n. 5 del 30 gennaio 2013, recante "Istituzione dei nuclei di valutazione a supporto del SII (Soggetto Incaricato dell'Istruttoria) previsti ai sensi dell'articolo 3, comma 2 dell'Ordinanza n. 57/2012 e s.m.i.", come modificata dall'Ordinanza n. 58 del 16 maggio 2013;

- l'Ordinanza n. 15 del 15 febbraio 2013 "Modifiche all'Ordinanza n. 57 del 12 ottobre 2012 come modificata dall'Ordinanza n. 64 del 29 ottobre 2012 e dall'Ordinanza n. 74 del 15 novembre 2012 "Criteri e modalità per il riconoscimento dei danni e la concessione dei contributi per la riparazione, il ripristino, la ricostruzione di immobili ad uso produttivo, per la riparazione e il riacquisto di beni mobili strumentali all'attività, per la ricostituzione delle scorte e dei prodotti e per la delocalizzazione, in relazione agli eventi

sismici del 20 e 29 maggio 2012. Approvazione delle Linee Guida per la presentazione delle domande e le richieste di erogazione dei contributi”;

- l’Ordinanza n. 42 del 29 marzo 2013 “Modifiche all’Ordinanza n. 57 del 12 ottobre 2012 come modificata dall’Ordinanza n. 64 del 29 ottobre 2012, dall’Ordinanza n. 74 del 15 novembre 2012 e dall’Ordinanza n. 15 del 15 febbraio 2013”;

- l’Ordinanza n. 58 del 16 maggio 2013 “Modifiche alle Ordinanze nn. 75 del 15 novembre 2012 “Istituzione del Soggetto Incaricato dell’Istruttoria – SII previsto all’art. 3 dell’Ordinanza n. 57 del 12 ottobre 2012” e n. 5 del 30 Gennaio 2013 “Istituzione Nuclei di Valutazione a supporto del SII (Soggetto incaricato dell’istruttoria) previsti ai sensi dell’art. 3 comma 2 dell’Ordinanza 57/2012 e s.m.i.”;

- l’Ordinanza n. 76 del 3 luglio 2013 “Acquisizione di servizi complementari per la realizzazione delle procedure informatiche relative alle ordinanze per le attività produttive danneggiate dagli eventi sismici del 20 e 29 maggio 2012: affidamento di servizi complementari mediante procedura negoziata senza previa pubblicazione del bando di gara in deroga alle condizioni stabilite dall’art. 57, comma 5, lett.a) del D.Lgs. n. 163/06 e s.m.i.”;

- l’Ordinanza n. 79 dell’8 luglio 2013 “Approvazione dello schema di convenzione con INVITALIA - Agenzia nazionale per l’attrazione degli investimenti e lo sviluppo d’impresa S.p.A. per il supporto al Commissario Delegato nell’esecuzione delle attività afferenti alle procedure di concessione di contributi previsti dall’ordinanza n. 57/2012 e ss.mm. e per fronteggiare le esigenze delle popolazioni colpite dagli eventi sismici del maggio 2012 nel territorio della Regione Emilia-Romagna” con la quale si dispone tra l’altro di stipulare con la società Agenzia nazionale per l’attrazione degli investimenti e lo sviluppo di impresa S.p.A – INVITALIA apposita convenzione per attività di supporto al Commissario Delegato, afferenti alle procedure di istruttoria, concessione e liquidazione dei contributi relativi all’Ordinanza n. 57/2012 e ss.mm.ii. e all’Ordinanza n. 23/2012 e ss.mm. nonché l’attività di assistenza legale a supporto del procedimento amministrativo, in ottemperanza a quanto disposto dall’Ordinanza n. 75/2012 e ss.mm.ii.;

- la Convenzione sottoscritta in data 11 settembre 2013 tra il Commissario delegato e l’Amministratore delegato di Invitalia (RPI/2013/691);

- l’Ordinanza n. 106 del 16 settembre 2013 “Approvazione dello schema di convenzione con ERVET Emilia-Romagna Valorizzazione Economica Territorio SpA per il supporto al Commissario Delegato nell’esecuzione delle attività di assistenza tecnica afferenti alle procedure di concessione di contributi previsti dall’ordinanza n. 57/2012 e s.m.i per fronteggiare le esigenze delle popolazioni colpite dagli eventi sismici del maggio 2012 nel territorio della regione Emilia-Romagna”;

- la Convenzione sottoscritta in data 30 settembre 2013 tra il Commissario delegato e il Presidente di Ervet SpA;
- l'Ordinanza n. 113 del 30 settembre 2013 "Modifiche all'Ordinanza n. 57 del 12 ottobre 2012 come modificata dall'Ordinanza n. 64 del 29 ottobre 2012, dall'Ordinanza n. 74 del 15 novembre 2012, dall'Ordinanza n. 15 del 15 febbraio 2013 e dall'Ordinanza n. 42 del 29 marzo 2013 - Criteri e modalità per il riconoscimento dei danni e la concessione dei contributi per la riparazione, il ripristino, la ricostruzione di immobili ad uso produttivo, per la riparazione e il riacquisto di beni mobili strumentali all'attività, per la ricostituzione delle scorte e dei prodotti e per la delocalizzazione, in relazione agli eventi sismici del 20 e 29 maggio 2012. Approvazione delle Linee Guida per la presentazione delle domande e le richieste di erogazione dei contributi";
- l'Ordinanza n. 3 del 27 gennaio 2014 "Modifiche all'Ordinanza n. 57 del 12 ottobre 2012 come modificata dall'Ordinanza n. 64 del 29 ottobre 2012, dall'Ordinanza n. 74 del 15 novembre 2012, dall'Ordinanza n. 15 del 15 febbraio 2013, dall'Ordinanza n. 42 del 29 marzo 2013 e dall'Ordinanza n. 113 del 30 settembre 2013. Criteri e modalità per il riconoscimento dei danni e la concessione dei contributi per la riparazione, il ripristino, la ricostruzione di immobili ad uso produttivo, per la riparazione e il riacquisto di beni mobili strumentali all'attività, per la ricostituzione delle scorte e dei prodotti e per la delocalizzazione, in relazione agli eventi sismici del 20 e 29 maggio 2012. Approvazione delle Linee Guida per la presentazione delle domande e le richieste di erogazione dei contributi";
- l'Ordinanza n. 28 del 17 aprile 2014 "Modifiche all'Ordinanza n. 57 del 12 ottobre 2012 come modificata dall'Ordinanza n. 64 del 29 ottobre 2012, dall'Ordinanza n. 74 del 15 novembre 2012, dall'Ordinanza n. 15 del 15 febbraio 2013, dall'Ordinanza n. 42 del 29 marzo 2013 e dall'Ordinanza n. 113 del 30 settembre 2013 "Criteri e modalità per il riconoscimento dei danni e la concessione dei contributi per la riparazione, il ripristino, la ricostruzione di immobili ad uso produttivo, per la riparazione e il riacquisto di beni mobili strumentali all'attività, per la ricostituzione delle scorte e dei prodotti e per la delocalizzazione, in relazione agli eventi sismici del 20 e 29 maggio 2012. Approvazione delle Linee Guida per la presentazione delle domande e le richieste di erogazione dei contributi";
- l'Ordinanza n. 44 del 30 maggio 2014 recante "Modifiche alle Ordinanze Commissariali nn. 75/2012 e 5/2013 recanti "Istituzione del Soggetto Incaricato dell'Istruttoria SII – SII previsto all'art. 3 dell'ordinanza n. 57 del 12 ottobre 2012 e "Istituzione Nuclei di valutazione a supporto del SII (Soggetto incaricato dell'Istruttoria) previsti ai sensi dell'art. 3 comma 2 dell'ordinanza 57/2012 e s.m.i." con la quale si è

proceduto a conferire al dott. Roberto Ricci Mingani l'incarico di Responsabile della Procedura "Istruttoria, concessione, liquidazione" e di Presidente del Nucleo di valutazione "Industria, artigianato, Servizi";

- l'Ordinanza n. 56 del 4 luglio 2014 recante "Sostituzione di un componente del Nucleo di valutazione "Industria, Artigianato, Servizi" a supporto del SII (Soggetto incaricato dell'istruttoria) istituito con l'Ordinanza n. 5 del 30 gennaio 2013";

- l'Ordinanza n. 70 del 16 ottobre 2014 recante "Modifiche all'Ordinanza n. 57 del 12 ottobre 2012 come modificata dall'Ordinanza n. 64 del 29 ottobre 2012, dall'Ordinanza n. 74 del 15 novembre 2012, dall'Ordinanza n. 15 del 15 febbraio 2013, dall'Ordinanza n. 42 del 29 marzo 2013, dall'Ordinanza n. 113 del 30 settembre 2013, dall'Ordinanza n. 3 del 27 gennaio e dall'Ordinanza n. 28 del 17 aprile 2014 "Criteri e modalità per il riconoscimento dei danni e la concessione dei contributi per la riparazione, il ripristino, la ricostruzione di immobili ad uso produttivo, per la riparazione e il riacquisto di beni mobili strumentali all'attività, per la ricostituzione delle scorte e dei prodotti e per la delocalizzazione, in relazione agli eventi sismici del 20 e 29 maggio 2012. Approvazione delle Linee Guida per la presentazione delle domande e le richieste di erogazione dei contributi";

- l'Ordinanza n. 81 del 5 dicembre 2014 recante "Modifiche all'Ordinanza n. 57 del 12 ottobre 2012 come modificata dall'Ordinanza n. 64 del 29 ottobre 2012, dall'Ordinanza n. 74 del 15 novembre 2012, dall'Ordinanza n. 15 del 15 febbraio 2013, dall'Ordinanza n. 42 del 29 marzo 2013, dall'Ordinanza n. 113 del 30 settembre 2013, dall'Ordinanza n. 3 del 27 gennaio, dall'Ordinanza n. 28 del 17 aprile 2014 e dall'Ordinanza n. 70 del 16 ottobre 2014 "Criteri e modalità per il riconoscimento dei danni e la concessione dei contributi per la riparazione, il ripristino, la ricostruzione di immobili ad uso produttivo, per la riparazione e il riacquisto di beni mobili strumentali all'attività, per la ricostituzione delle scorte e dei prodotti e per la delocalizzazione, in relazione agli eventi sismici del 20 e 29 maggio 2012. Approvazione delle Linee Guida per la presentazione delle domande e le richieste di erogazione dei contributi";

- l'Ordinanza n. 83 del 16 dicembre 2014 recante "Modifica alle Ordinanze n. 75 del 15 Novembre 2012 "Istituzione del Soggetto Incaricato dell'Istruttoria – SII previsto all'art. 3 dell'Ordinanza n. 57 del 12 ottobre 2012", n. 5 del 30 gennaio 2013 "Istituzione Nuclei di Valutazione a supporto del SII previsti dall'art.3, comma 2 dell'Ordinanza n. 57/2012 e s.m.i.";

- l'Ordinanza n. 84 del 19 dicembre 2014 recante "Approvazione dello schema di Atto integrativo con INVITALIA - Agenzia nazionale per l'attrazione degli investimenti e lo sviluppo d'impresa S.p.A. per il supporto al Commissario Delegato nell'esecuzione delle

attività afferenti alle procedure di concessione di contributi previsti dall'ordinanza n. 57/2012 e ss.mm. e i. per fronteggiare le esigenze delle popolazioni colpite dagli eventi sismici del maggio 2012 nel territorio della Regione Emilia-Romagna;

- il Decreto n. 2574 del 23 dicembre 2014 recante "Definizione delle modalità di controllo previste dall'art. 20 dell'Ordinanza n. 57/2012 e successive modificazioni ed integrazioni";

- l'Atto integrativo sottoscritto in data 24 dicembre 2014 tra il Commissario delegato e l'Amministratore Delegato di Invitalia (RPI/2014/603);

- l'Ordinanza n. 6 del 4 febbraio 2015 recante "Modifiche alle Ordinanze Commissariali nn. 44/2014, 83/2014 e 5/2015 recanti "Istituzione del Soggetto Incaricato dell'Istruttoria – SII previsto all'art. 3 dell'ordinanza n. 57 del 12 ottobre 2012" e "Istituzione Nuclei di valutazione a supporto del SII (Soggetto incaricato dell'Istruttoria) previsti ai sensi dell'art. 3, comma 2, dell'Ordinanza 57/2012 e s.m.i.", con la quale al dott. Roberto Ricci Mingani è stato riconfermato l'incarico di Responsabile della Procedura "Istruttoria, concessione, liquidazione" e di Presidente del Nucleo di valutazione "Industria, artigianato, servizi";

Richiamati in particolare:

- l'articolo 2, comma 2, della sopra citata Ordinanza n. 57/2012 e ss.mm.ii., che prevede le seguenti tipologie di interventi finanziabili:

- a) la riparazione con rafforzamento locale, il ripristino con miglioramento sismico degli immobili danneggiati e la ricostruzione di quelli distrutti, volti a ristabilire la piena funzionalità degli immobili per l'attività dell'impresa;

- b) la riparazione e il riacquisto dei beni mobili strumentali, volti a ristabilire la loro piena funzionalità e sicurezza per l'attività dell'impresa, compresi impianti e macchinari, con esclusione delle imprese agricole, zootecniche e agroindustriali, relativamente agli interventi oggetto di finanziamento sulla Misura 126 del programma di Sviluppo Rurale 2007/2013;

- c) la ricostituzione delle scorte connesse all'attività dell'impresa, con esclusione delle imprese agricole, zootecniche e agroindustriali, relativamente agli interventi oggetto di finanziamento sulla Misura 126 del programma di Sviluppo Rurale 2007/2013;

- d) la delocalizzazione ai sensi di quanto disposto all'art. 3, comma 1, lettera f, e commi 12 e 13 bis del d.l. 74/2012 delle attività danneggiate al fine di garantirne la continuità produttiva;

- e) i danni economici subiti dai prodotti, ai sensi di quanto disposto dal d.l. 74/2012, art. 3, comma 1, lett. b-bis;

– l'articolo 2, comma 13, della sopra citata Ordinanza 57/2012 e ss.mm., che, in relazione ai suddetti interventi, prevede le seguenti tipologie di contributo:

➤ per gli interventi indicati al precedente comma 2, alle lettere a), b) e d) – ad esclusione delle delocalizzazioni temporanee - i contributi sono quelli previsti ai sensi dell'art. 3 bis del d.l. 95/2012 e relativo Protocollo d'Intesa, e successivo DPCM dell'8 febbraio 2013;

➤ per gli interventi indicati alle lettere c), d) limitatamente alle delocalizzazioni temporanee ed e) del precedente comma 2 i contributi sono quelli previsti dall'art. 2 del d.l. 74/2012;

➤ per gli interventi di cui alle sopra riportate lettere c) e d) i contributi sono integrati con quello previsto per l'abbattimento dei tassi di interesse all'art. 11 del d.l. 74/2012 e relativo D.M. 10 agosto 2012;

Visto l'articolo 1, comma 366, della legge 27 dicembre 2013, n. 147, ha modificato l'Articolo 3-*bis*, prevedendo che, in aggiunta ai contributi di cui all'articolo 3, comma 1, lettera a), del Decreto Legge 74, destinati ad interventi di riparazione, ripristino o ricostruzione di immobili di edilizia abitativa e ad uso produttivo, anche i contributi di cui all'articolo 3, comma 1, lettere b) ed f) del Decreto Legge 74, destinati al risarcimento dei danni subiti dai beni mobili strumentali all'attività e alla ricostituzione delle scorte danneggiate e alla delocalizzazione temporanea delle attività danneggiate dal sisma al fine di garantirne la continuità produttiva, nei limiti stabiliti dalle Ordinanze, possono essere concessi, secondo le modalità del finanziamento agevolato di cui all'Articolo 3-*bis*;

Preso atto della Convenzione CDP-ABI 17 dicembre 2012, coordinato con le modifiche introdotte dall'*addendum* 23 luglio 2013 e dall'*addendum* 16 maggio 2014;

Viste le "Linee guida per la presentazione delle domande e le richieste di erogazione dei contributi previsti nell'ordinanza n. 57 del 12 ottobre 2012 del presidente, in qualità di commissario delegato ai sensi dell'art. 1, comma 2, del d.l. n. 74/2012, convertito con modificazioni dalla legge n. 122/2012" approvate con l'Ordinanza 74/2012 e ss.mm.;

Richiamato in particolare il paragrafo 9 delle suddette "Linee Guida", che disciplina le modalità di presentazione delle domande di contributo;

Preso atto che il giorno 29 dicembre 2014 si è insediato il nuovo Presidente della Regione Emilia-Romagna Stefano Bonaccini che ricopre da tale data anche le funzioni di Commissario delegato per la realizzazione degli interventi per la ricostruzione, l'assistenza alla popolazione e la ripresa economica dei territori colpiti dagli eventi sismici del 20 e 29 maggio 2012 secondo il disposto dell'art. 1 del decreto-legge 6 giugno 2012, n. 74, convertito con modificazioni, dalla legge 1 agosto 2012, n. 122;

Preso atto, altresì:

– che in data 14 dicembre 2013 è stata validata sul sistema Sfinge la domanda Prot. CR/31803/2013 presentata dalla società **FONDIMMOBILIARE DI SCACCHETTI SIRIA & C. SNC**, con sede legale nel Comune di Mirandola (MO), in Via 2 Giugno, 34, Partita Iva e Codice Fiscale 01398390367;

– che la Sig.ra Siria Scacchetti, in qualità di legale rappresentante della suddetta società:

➤ ha dichiarato che la società è proprietaria dei seguenti tre immobili situati nel Comune di Mirandola (MO):

* **IMMOBILE 1 – “Immobile A”**: Via 2 Giugno, 34 (Foglio 93 Particella 116);

* **IMMOBILE 2 – “Immobile B”**: Via 2 Giugno, 34 (Foglio 93 Particella 116);

* **IMMOBILE 3 – “Immobile C”**: Via 2 Giugno, 8 (angolo Via XXV Aprile) (Foglio 93 Particella 264 Sub 1);

➤ ha dichiarato che gli immobili suindicati, alla data del 20 e 29 maggio 2012, risultavano sede di attività in virtù di un contratto d'affitto regolarmente registrato con la società SIRIA SPA, Partita Iva e Codice fiscale 00572910362 (cod. Ateco: C-28.29.99);

➤ ha dichiarato di avere subito, per effetto del sisma del 20 e 29 maggio 2012, un danneggiamento ai suddetti immobili;

➤ ha conseguentemente chiesto, ai sensi dell'Ordinanza 57/2012 e ss.mm., un contributo a fondo perduto relativo ai danni subiti agli immobili;

Dato atto:

– che l'istruttoria della suddetta domanda, svolta da Invitalia – Agenzia nazionale per l'attrazione degli investimenti e lo sviluppo d'impresa S.p.A., anche tramite le proprie società controllate, ai sensi dell'Ordinanza 75/2012, si è conclusa in data 31 marzo 2014 con esito positivo;

– che il Nucleo di valutazione, sulla base della succitata istruttoria, ha espresso parere positivo sulla richiesta di contributo nella seduta del 7 aprile 2014, come risulta dal verbale prot. CR/2014/12930, conservato agli atti del Responsabile della Procedura “Istruttoria, concessione, liquidazione” dell'Area “Industria, Artigianato, Servizi”;

– che in data 8 aprile 2014 è stata inviata al beneficiario comunicazione relativa all'esito dell'istruttoria della domanda per la concessione dei contributi;

– che detto esito è stato accettato dal beneficiario in data 10 aprile 2014;

Vista la scheda di cui all'Allegato 1 parte integrante e sostanziale del presente provvedimento relativa agli esiti dell'istruttoria e ai contributi concessi;

Dato atto:

– che il codice unico di progetto (CUP) assegnato dalla competente struttura ministeriale agli interventi oggetto della richiesta di contributo è il seguente: **E87H12003400002**; tale CUP dovrà essere riportato in tutta la documentazione contabile e di pagamento relativa al progetto;

– che non è richiesto il Documento Unico di Regolarità Contributiva (DURC), in quanto la società non risulta essere iscritta all'INPS e all'INAIL per mancanza di dipendenti;

– che è stata acquisita in data 10/10/2014 (ns. Prot. CR/2014/34692) l'informazione antimafia ai sensi del D.Lgs n. 159/2011 avente ad oggetto "Codice delle leggi antimafia e delle misure di prevenzione, nonché nuove disposizioni in materia di documentazione antimafia, a norma degli articoli 1 e 2 della legge 13 agosto 2010, n. 136" così come modificato dal D.Lgs n. 218/2012 recante disposizioni integrative e correttive al D.Lgs n. 159/2011, dalla quale risulta che a carico della società **FONDIMMOBILIARE DI SCACCHETTI SIRIA & C. SNC** e dei relativi soggetti di cui all'art. 85 del D.lgs n. 159/2011, non sussistono cause di decadenza, di sospensione e di divieto previste dall'art. 67 del predetto Decreto Legislativo e dagli artt. 84 comma 4 e 91 comma 6 del medesimo Decreto;

- che è stato verificato presso il Comune di Mirandola (MO), il possesso del titolo abilitativo edilizio, per tutti e tre gli immobili oggetto di contributo (ns. prot. CR/2015/6868 del 19/02/2015);

Verificata la copertura finanziaria dei contributi previsti nell'Allegato 1 del presente provvedimento;

Visto il D.Lgs. 14 marzo 2013, n. 33 "Riordino della disciplina riguardante gli obblighi di pubblicità, trasparenza e diffusione di informazioni da parte delle pubbliche amministrazioni".

DECRETA

1. di concedere, per le motivazioni esposte in premessa e che qui si intendono integralmente richiamate, a favore della società **FONDIMMOBILIARE DI SCACCHETTI SIRIA & C. SNC**, con sede legale nel Comune di Mirandola (MO), in Via 2 Giugno, 34, Partita Iva e Codice Fiscale 01398390367, un contributo complessivo pari a € **1.207.661,31**;

2. di dare atto che il contributo di cui al punto 1 del presente dispositivo è stato determinato in base al parere positivo espresso dal Nucleo di valutazione in data 7 aprile 2014 sulla base dell'istruttoria di merito svolta da Invitalia, anche tramite le proprie società controllate, ai sensi dell'Ordinanza 75/2012;

3. di dare atto altresì che, come specificato in premessa, la relativa spesa risulta finanziata con le risorse di cui all'articolo 3-bis del d.l. 95/2012, nell'ambito dell'importo di € 2.900 milioni autorizzato con Ordinanza 15/2013, per tutte le tipologie di danno previste dall'Ordinanza 57/2012 e ss.mm.;

4. che copia del presente provvedimento venga trasmessa alla società **FONDIMMOBILIARE DI SCACCHETTI SIRIA & C. SNC** e alla **BANCA POPOLARE DELL'EMILIA ROMAGNA - FILIALE DI MIRANDOLA (MO)**, istituto di credito prescelto dal richiedente in sede di presentazione della domanda, a cura del Responsabile della Procedura "Istruttoria, concessione, liquidazione" dell'Area "Industria, Artigianato, Servizi", con le modalità previste dalla "Linee guida" allegate alla sopra citata Ordinanza 57/2012 e ss.mm.;

5. di rimandare a successivi provvedimenti la liquidazione del contributo di cui al precedente punto 1, secondo quanto stabilito dall'Ordinanza n. 57/2012 e ss.mm. nonché dalle Linee Guida approvate con la medesima Ordinanza;

6. che copia del presente provvedimento venga pubblicata ai sensi di quanto previsto dal D.Lgs. 14 marzo 2013, n. 33 "Riordino della disciplina riguardante gli obblighi di pubblicità, trasparenza e diffusione di informazioni da parte delle pubbliche amministrazioni".

Bologna li, 24 FEB. 2015

Stefano Bonaccini



ALLEGATO 1 – ESITI DELL'ISTRUTTORIA DI MERITO RATIFICATA DAL NUCLEO DI VALUTAZIONE COSTITUITO CON LE ORDINANZE 75/2012 E 5/2013 NELLA SEDUTA DEL 7 APRILE 2014

DOMANDA PROTOCOLLO N. CR-31803 DEL 14/12/2013

C.U.P. E87H12003400002

BANCA POPOLARE DELL'EMILIA ROMAGNA - FILIALE DI MIRANDOLA (MO)

DOMANDA PRESENTATA DA: FONDIMMOBILIARE DI SCACCHETTI SIRIA & C. SNC

PARTITA IVA E CODICE FISCALE: 01398390367

SEDE LEGALE: Mirandola (MO), Via 2 Giugno, 34

SEDE DEGLI IMMOBILI INTERESSATI AL SISMA: Mirandola (MO), Via 2 Giugno, 34 / Via 2 Giugno, 8 (angolo Via XXV Aprile)

ATTIVITA' SVOLTA NELL'IMMOBILE ALLA DATA DEL SISMA: Commercializzazione di materiale per impianti di irrigazione automatizzati.

CODICE ATECO: C-25.29.99

INTERVENTO SU IMMOBILE DANNEGGIATO

IMMOBILE 1 "Immobile A": Via 2 Giugno, 34 – Mirandola (MO) – Foglio 93 particella 116:

TIPOLOGIA DI DANNO INDICATO IN DOMANDA E IN PERIZIA GIURATA	TIPOLOGIA INTERVENTO PROPOSTO	IMPORTO DANNO NON RICONOSCIUTO	MOTIVAZIONE	IMPORTO DANNO QUANTIFICATO AL NETTO DI IVA	INDENNIZZO ASSICURATIVO
Danni strutturali puntuali o diffusi inferiori al 20%, su superfici verticali e/o orizzontali, senza crolli	Recupero della funzionalità dell'immobile tramite la riparazione con rafforzamento locale con livello di sicurezza pari al 32,3 % Successivo intervento di miglioramento sismico con il raggiungimento di un livello di sicurezza pari almeno al 60%	-	-	€ 344.506,29	NO

COSTI INTERVENTO SULL'IMMOBILE DA COMPUTO METRICO
AL NETTO DELL'IVA

	IMPORTO PREVISTO	IMPORTO AMMESSO	IMPORTO NON AMMESSO	MOTIVAZIONE
A) OPERE STRUTTURALI	250.061,12 €	250.061,12 €	0,00 €	
B1) COSTI DI CUI ALL'ART. 4, COMMA 7 ORDINANZA N. 57/2012 E SUCCESSIVE MODIFICHE	5.800,00 €	5.800,00 €	0,00 €	
B2) COSTI PER COMPENSI AGLI AMMINISTRATORI DI CONDOMINIO E AI CONSORZI DI PROPRIETARI PER LA GESTIONE DI INTERVENTI UNITARI	0,00 €	0,00 €	0,00 €	
C) FINITURE	0,00 €	0,00 €	0,00 €	
D) SPESE TECNICHE	25.000,00 €	25.000,00 €	0,00 €	
TOTALE	280.861,12 €	280.861,12 €	0,00 €	

N.B.

1. In domanda sono stati inseriti i costi dell'intervento separatamente per l'edificio A e B. Tuttavia è stato allegato un unico CME, nel quale alcune voci risultano comuni alle due unità strutturali. La richiedente nella dichiarazione asseverata, allegata come integrazione durante la fase di merito dell'istruttoria, spiega che i costi in comune sono stati considerati al 50% fra i due immobili.

2. Durante l'istruttoria di merito dell'istanza, è stato notato che i valori relativi ai costi dell'intervento riportati in domanda ed in perizia non risultano congrui con quanto si evince dal computo metrico estimativo allegato. Il tecnico incaricato, ha chiarito quanto appena esposto negli allegati *dich ass SIRIA int importi e periz giur siria int A+B*. L'arch. Pongiluppi infatti assevera la correttezza degli importi contenuti nel CME e, mediante un'integrazione giurata alla perizia ed una dichiarazione sostitutiva dell'atto di notorietà, rettifica quanto contenuto rispettivamente nell'elaborato peritale originario e nell'istanza. Gli importi riportati nelle tabelle sovrastranti quindi fanno riferimento a quanto contenuto nel CME allegato inizialmente e confermati nei due documenti integrativi menzionati in questo paragrafo.

IMPORTO CONTRIBUTO CONCESSO AL NETTO DELL'IVA (100% DEL MINORE IMPORTO TRA DANNO E COSTO AMMESSO, AL NETTO DELL'ASSICURAZIONE)	RIDUZIONE DEL CONTRIBUTO DOVUTA ALL'INDENNIZZO ASSICURATIVO	TOTALE SPESA DA RENDICONTARE AL NETTO DELL'IVA
€ 280.861,12	€ 0,00	€ 280.861,12

INTERVENTO SU IMMOBILE DANNEGGIATO

IMMOBILE 2 "Immobile B": Via 2 Giugno, 34 – Mirandola (MO) – Foglio 93 particella 116:

TIPOLOGIA DI DANNO INDICATO IN DOMANDA E IN PERIZIA GIURATA	TIPOLOGIA INTERVENTO PROPOSTO	IMPORTO DANNO NON RICONOSCIUTO	MOTIVAZIONE	IMPORTO DANNO QUANTIFICATO AL NETTO DI IVA	INDENNIZZO ASSICURATIVO
Danni strutturali puntuali o diffusi inferiori al 20%, su superfici verticali e/o orizzontali, senza crolli	Recupero della funzionalità dell'immobile tramite la riparazione con rafforzamento locale con livello di sicurezza pari al 31,4 % Successivo intervento di miglioramento sismico con il raggiungimento di un livello di sicurezza pari almeno al 60%	-	-	€ 233.821,91	NO

COSTI INTERVENTO SULL'IMMOBILE DA COMPUTO METRICO

AL NETTO DELL'IVA

	IMPORTO PREVISTO	IMPORTO AMMESSO	IMPORTO NON AMMESSO	MOTIVAZIONE
A) OPERE STRUTTURALI	163.855,22 €	168.195,22 €	-4.340,00 €	(*)
B1) COSTI DI CUI ALL'ART. 4, COMMA 7 ORDINANZA N. 57/2012 E SUCCESSIVE MODIFICHE	8.840,00 €	4.500,00 €	4.340,00 €	(*)
B2) COSTI PER COMPENSI AGLI AMMINISTRATORI DI CONDOMINIO E AI CONSORZI DI PROPRIETARI PER LA GESTIONE DI INTERVENTI UNITARI	0,00 €	0,00 €	0,00 €	
C) FINITURE	0,00 €	0,00 €	0,00 €	
D) SPESE TECNICHE	16.300,00 €	16.300,00 €	0,00 €	
TOTALE	188.995,22 €	188.995,22 €	0,00 €	

PIANO DI DETTAGLIO DEGLI IMPORTI NON AMMESSI

NUM. ORD.	CODICE	IMPORTO PREVISTO	IMPORTO NON AMMESSO	MOTIVAZIONE
(*) Edificio B	Indagini e prelievi dei terreni e dei materiali da costruzione.	4.340,00	0,00	Riclassificazione dei costi per indagini e prelievi dei terreni e dei materiali da costruzione tra le opere strutturali.
			TOTALE	0,00

N.B.

1. In domanda sono stati inseriti i costi dell'intervento separatamente per l'edificio A e B. Tuttavia è stato allegato un unico CME, nel quale alcune voci risultano comuni alle due unità strutturali. La richiedente nella dichiarazione asseverata, allegata come integrazione durante la fase di merito dell'istruttoria, spiega che i costi in comune sono stati considerati al 50% fra i due immobili.

2. Durante l'istruttoria di merito dell'istanza, è stato notato che i valori relativi ai costi dell'intervento riportati in domanda ed in perizia non risultano congrui con quanto si evince dal computo metrico estimativo allegato. Il tecnico incaricato, ha chiarito quanto appena esposto negli allegati *dich ass SIRIA int importi* e *periz giur siria int A+B*. L'arch. Pongiluppi infatti assevera la correttezza degli importi contenuti nel CME e, mediante un'integrazione giurata alla perizia ed una dichiarazione sostitutiva dell'atto di notorietà, rettifica quanto contenuto rispettivamente nell'elaborato peritale originario e nell'istanza. Gli importi riportati nelle tabelle sovrastanti quindi fanno riferimento a quanto contenuto nel CME allegato inizialmente e confermati nei due documenti integrativi menzionati in questo paragrafo.

IMPORTO CONTRIBUTO CONCESSO AL NETTO DELL'IVA (100% DEL MINORE IMPORTO TRA DANNO E COSTO AMMESSO, AL NETTO DELL'ASSICURAZIONE)	RIDUZIONE DEL CONTRIBUTO DOVUTA ALL'INDENNIZZO ASSICURATIVO	TOTALE SPESA DA RENDICONTARE AL NETTO DELL'IVA
€ 188.995,22	€ 0,00	€ 188.995,22

INTERVENTO SU IMMOBILE DANNEGGIATO

IMMOBILE 3 "Immobile C": Via 2 Giugno, 8 (angolo Via XXV Aprile) – Mirandola (MO) – Foglio 93 particella 264 sub 1:

TIPOLOGIA DI DANNO INDICATO IN DOMANDA E IN PERIZIA GIURATA	TIPOLOGIA INTERVENTO PROPOSTO	IMPORTO DANNO NON RICONOSCIUTO	MOTIVAZIONE	IMPORTO DANNO QUANTIFICATO AL NETTO DI IVA	INDENNIZZO ASSICURATIVO
Danni strutturali gravissimi che hanno provocato la plasticizzazione della base fino al 20% dei pilastri	Recupero della funzionalità dell'immobile tramite ripristino con miglioramento sismico con il raggiungimento di un livello di sicurezza pari almeno al 60%	-	-	€ 737.804,97	NO

COSTI INTERVENTO SULL'IMMOBILE DA COMPUTO METRICO

AL NETTO DELL'IVA

	IMPORTO PREVISTO	IMPORTO AMMESSO	IMPORTO NON AMMESSO	MOTIVAZIONE
A) OPERE STRUTTURALI	795.389,01 €	779.565,68 €	15.823,33 €	(*)
B1) COSTI DI CUI ALL'ART. 4, COMMA 7 ORDINANZA N. 57/2012 E SUCCESSIVE MODIFICHE	800,00 €	800,00 €	0,00 €	
B2) COSTI PER COMPENSI AGLI AMMINISTRATORI DI CONDOMINIO E AI CONSORZI DI PROPRIETARI PER LA GESTIONE DI INTERVENTI UNITARI	0,00 €	0,00 €	0,00 €	
C) FINITURE	0,00 €	0,00 €	0,00 €	
D) SPESE TECNICHE	79.538,90 €	77.956,57 €	1.582,33 €	(*)
TOTALE	875.727,91 €	858.322,25 €	17.405,66 €	

PIANO DI DETTAGLIO DEGLI IMPORTI NON AMMESSI

	NUM. ORD.	CODICE	IMPORTO PREVISTO	IMPORTO NON AMMESSO	MOTIVAZIONE
(*)	17	B02079	10.208,16 €	1.086,98 €	Le quantità riportate nel CME non risultano congruenti con quelle evincibili dagli elaborati grafici.
	21	A07007B	123.803,61 €	14.054,62 €	
	31	NP0106	23.185,96 €	681,73 €	
			TOTALE	15.823,33 €	
(*)	Spese tecniche		79.538,90	1.582,33	In luce dei tagli sovra riportati, percentuale massima ammissibile, ai sensi dell'art. 4, comma 7, dell'ordinanza 57/2012 e ss.mm.ii.
			TOTALE	1.582,33	

N.B.

1. L'analisi prezzi fornita durante la richiesta di integrazione inoltrata in fase di merito riporta lo sviluppo analitico di tutti i nuovi prezzi evidenziati (allegato 026_PRO_Allegato_A_Analisi_Prezzi), ma non risulta firmata né timbrata da parte dell'ing. Martiniello. Per evitare ulteriori aggravii del procedimento, considerando che il CME allegato inizialmente risulta timbrato e firmato da parte del medesimo tecnico, si è ritenuto opportuno non richiedere altre integrazioni in merito.
2. Durante la fase di merito dell'istruttoria è stata notata una discrasia tra il costo dell'intervento riportato a pag. 16/34 della domanda e quello evincibile a pag. 8/11 della perizia giurata. Infatti nel secondo elaborato menzionato, non venivano computati i costi relativi ai rilievi geometrici e pari ad 800,00 €. L'ing. Pietro Manlio Gambillo ha sanato tale criticità mediante un'integrazione giurata alla perizia originaria (allegato 026_PRO_ALLEGATO_B_Perizia .pdf). Quindi si è ritenuto opportuno considerare e riportare nella tabella sovrastante il costo dell'intervento riportato in istanza e nell'integrazione all'elaborato peritale, comprensivo della voce inerente i rilievi geometrici.

IMPORTO CONTRIBUTO CONCESSO AL NETTO DELL'IVA (100% DEL MINORE IMPORTO TRA DANNO E COSTO AMMESSO, AL NETTO DELL'ASSICURAZIONE)	RIDUZIONE DEL CONTRIBUTO DOVUTA ALL'INDENNIZZO ASSICURATIVO	TOTALE SPESA DA RENDICONTARE AL NETTO DELL'IVA
€ 737.804,97	€ 0,00	€ 858.322,25

N.B. Se la spesa rendicontata risulta inferiore ad € 737.804,97, il contributo verrà diminuito in modo proporzionale.

TOTALE CONTRIBUTO CONCESSO E SPESA DA RENDICONTARE

	IMPORTO CONTRIBUTO CONCESSO AL NETTO DELL'IVA	RIDUZIONE DEL CONTRIBUTO DOVUTA ALL'INDENNIZZO ASSICURATIVO	SPESA DA RENDICONTARE AL NETTO DELL'IVA
IMMOBILE 1 "Immobile A"	€ 280.861,12	€ 0,00	€ 280.861,12
IMMOBILE 2 "Immobile B"	€ 188.995,22	€ 0,00	€ 188.995,22
IMMOBILE 3 "Immobile C"	€ 737.804,97	€ 0,00	€ 858.322,25
TOTALE	€ 1.207.661,31	€ 0,00	€ 1.328.178,59