

IL PRESIDENTE
IN QUALITÀ DI COMMISSARIO DELEGATO

AI SENSI DELL'ART. 1 COMMA 2 DEL D.L. N. 74/2012
CONVERTITO CON MODIFICAZIONI DALLA LEGGE N. 122/2012

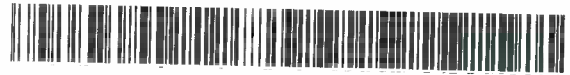

DECRETO N. 177 del 4 Febbraio 2015

Richiesta di erogazione del primo stato di avanzamento lavori (**I S.A.L.**) per la domanda protocollo n. CR/2014/38655 del 10/11/2014 relativo alla concessione a favore di **Benedusi Marco** a seguito della domanda di accesso ai contributi per la ricostruzione post-sisma protocollo n. CR/2014/25598 del 24/07/2014.

Visto il D.L. 6 giugno 2012, n. 74, convertito con modificazioni dall'articolo 1, comma 1 della Legge 1 agosto 2012, n. 122;

Richiamati, in particolare gli articoli 1, 2, 3, 11 e 11 bis del suddetto decreto legge;

Vista l'Ordinanza n. 57 del 12 ottobre 2012 recante "Criteri e modalità per il riconoscimento dei danni e la concessione dei contributi per la riparazione, il ripristino, la ricostruzione di immobili ad uso produttivo, per la riparazione e il riacquisto di beni mobili strumentali all'attività, per la ricostituzione delle scorte e dei prodotti e per la delocalizzazione, in relazione agli eventi sismici del 20 e 29 maggio 2012. Approvazione delle Linee Guida per la presentazione delle domande e le richieste di erogazione dei contributi" e le successive modifiche e integrazioni effettuate con le Ordinanze nn. 64/2012, 74/2012, 15/2013, 42/2013, 113/2013, 3/2014, 28/2014, 70/2014, 71/2014 e 81/2014;

Richiamati in particolare:

- l'articolo 14 dell'Ordinanza n. 57/2012 e s.m.i. (Erogazione dei contributi per gli interventi relativi agli immobili);
- l'articolo 15 dell'Ordinanza n. 57/2012 e s.m.i. (Erogazione dei contributi per gli interventi relativi ai beni mobili strumentali);
- l'articolo 16 dell'Ordinanza n. 57/2012 e s.m.i. (Erogazione dei contributi per gli interventi relativi al ripristino delle scorte, di delocalizzazione temporanea e di indennizzo dei prodotti DOP/IGP);

Richiamate le "Linee guida per la presentazione delle domande e le richieste di erogazione dei contributi previsti nell'ordinanza n. 57 del 12 ottobre 2012 del presidente, in qualità di commissario delegato ai sensi dell'art. 1, comma 2, del d.l. n. 74/2012, convertito con modificazioni dalla legge n. 122/2012" approvate con l'Ordinanza 74/2012 e s.m.i.;

Richiamato in particolare il paragrafo 11 delle suddette "Linee guida" che disciplina le modalità di pagamento dei contributi;

Viste inoltre

- l'Ordinanza n. 75 del 15 novembre 2012 recante "Istituzione del Soggetto Incaricato dell'Istruttoria – SII, previsto all'articolo 3 dell'Ordinanza n. 57 del 12 ottobre 2012" e le successive modifiche e integrazioni effettuate con le Ordinanze nn. 58/2013, 44/2014, 83/2014 e 5/2015;
- l'Ordinanza n. 5 del 30 gennaio 2013 recante "Istituzione dei nuclei di valutazione a supporto del SII (Soggetto Incaricato dell'Istruttoria) previsti ai sensi dell'articolo 3, comma 2 dell'Ordinanza n. 57/2012 e s.m.i." e le successive modifiche e integrazioni effettuate con le Ordinanze nn. 58/2013, 44/2014, 83/2014 e 5/2015;
- l'Ordinanza n. 76 del 3 luglio 2013 recante "Acquisizione di servizi complementari per la realizzazione delle procedure informatiche relative alle ordinanze per le attività produttive danneggiate dagli eventi sismici del 20 e 29 maggio 2012: affidamento di servizi complementari mediante procedura negoziata senza previa pubblicazione del bando di gara in deroga alle condizioni stabilite dall'art. 57, comma 5, lett. a) del D.Lgs. n. 163/2006 e s.m.i.;
- l'Ordinanza n. 79 dell'8 luglio 2013 recante "Approvazione dello schema di convenzione con INVITALIA – Agenzia nazionale per l'attrazione degli investimenti e lo sviluppo di impresa s.p.a per il supporto al Commissario Delegato nell'esecuzione delle attività afferenti alle procedure di concessione di contributi previsti nell'Ordinanza n. 57/2012 e s.m.i. e per fronteggiare le esigenze delle popolazioni colpite dagli eventi sismici del maggio 2012 nel territorio della Regione Emilia-Romagna" con la quale si dispone, tra l'altro, di stipulare con la società INVITALIA – Agenzia nazionale per l'attrazione degli investimenti e lo sviluppo di impresa s.p.a apposita convenzione per attività di supporto al Commissario Delegato, afferenti alle procedure di istruttoria, concessione e liquidazione dei contributi relativi all'Ordinanza n. 57/2012 e s.m.i. e all'Ordinanza n. 23/2012 e s.m.i. nonché l'attività di assistenza legale a supporto del procedimento amministrativo, in ottemperanza a quanto disposto dall'Ordinanza n. 75/2012;
- l'Ordinanza n. 131 del 21 ottobre 2013 recante "Disposizioni relative ai termini di presentazione delle domande di contributo per la ricostruzione privata di cui alle ordinanze commissariali nn. 29, 51, 57 e 86 del 2012 e s.m.i. ed alle ordinanze commissariali nn. 60 e 66 del 2013" e le successive modifiche e integrazioni effettuate con le Ordinanze nn. 70/2014 e 71/2014;
- l'Ordinanza n. 84 del 19 dicembre 2014 recante "Approvazione dello schema di Atto integrativo con INVITALIA - Agenzia nazionale per l'attrazione degli investimenti e lo sviluppo d'impresa S.p.A. per il supporto al Commissario Delegato nell'esecuzione delle attività afferenti alle procedure di concessione di contributi previsti dall'ordinanza n. 57/2012 e s.m.i. per fronteggiare le esigenze delle popolazioni colpite dagli eventi sismici del maggio 2012 nel territorio della Regione Emilia-Romagna;

Viste altresì:

- la Convenzione sottoscritta in data 11 settembre 2013 tra il Commissario delegato e l'Amministratore delegato di Invitalia (RPI/2013/691);
- l'Atto integrativo sottoscritto in data 24 dicembre 2014 tra il Commissario delegato e l'Amministratore delegato di Invitalia (RPI/2014/603);

Visti inoltre :

- il Decreto del Commissario Delegato n. 786 del 21 agosto 2013, recante "Definizione delle modalità di controllo previste dall'art. 20 dell'Ordinanza n. 57/2012 e successive modifiche e integrazioni";
- il Decreto del Commissario Delegato n. 2574 del 23 dicembre 2014 recante "Integrazioni e modifiche al proprio decreto n. 786/2013";

Visto l'articolo 1, comma 366, della legge 27 dicembre 2013, n. 147, ha modificato l'Articolo 3-bis, prevedendo che, in aggiunta ai contributi di cui all'articolo 3, comma 1, lettera a), del Decreto Legge 74, destinati ad interventi di riparazione, ripristino o ricostruzione di immobili di edilizia abitativa e ad uso produttivo, anche i contributi di cui all'articolo 3, comma 1, lettere b) ed f) del Decreto Legge 74, destinati al risarcimento dei danni subiti dai beni mobili strumentali all'attività e alla ricostituzione delle scorte danneggiate e alla delocalizzazione temporanea delle attività danneggiate dal sisma al fine di garantirne la continuità produttiva, nei limiti stabiliti dalle Ordinanze, possono essere concessi, su apposita domanda del soggetto interessato, secondo le modalità del finanziamento agevolato di cui all'Articolo 3-bis;

Preso atto della Convenzione CDP-ABI 17 dicembre 2012, coordinata con le modifiche introdotte dall'*addendum* 23 luglio 2013 e dall'*addendum* 16 maggio 2014.

Preso altresì atto che nell'ambito della circolare n. 22 del 29 luglio 2008 del Ministero dell'Economia e delle Finanze avente come oggetto "Decreto ministeriale 18 gennaio 2008, n. 40, concernente" Modalità di attuazione dell'articolo n. 48 - bis del decreto del Presidente della Repubblica 29 settembre 1973, n. 602, recante disposizioni in materia di pagamenti da parte delle Pubbliche Amministrazioni" - Chiarimenti", si dispone, nel capitolo denominato "Definizione pagamenti", l'esclusione dall'obbligo di verifica per i pagamenti effettuati per evidenti ragioni di preminente pubblico interesse o di tutela di diritti fondamentali della persona, tra i quali spese concernenti interventi di ordine pubblico nonché per fronteggiare situazioni di calamità;

Preso infine atto che il giorno 29 dicembre 2014 si è insediato il nuovo Presidente della Regione Emilia-Romagna Stefano Bonaccini che ricopre da tale data anche le funzioni di Commissario delegato per la realizzazione degli interventi per la ricostruzione, l'assistenza alla popolazione e la ripresa economica dei territori colpiti dagli eventi sismici del 20 e 29 maggio 2012 secondo il disposto dell'art. 1 del decreto-legge 6 giugno 2012 , n. 74, convertito con modificazioni, dalla legge 1 agosto 2012, n. 122.

Dato atto che:

- il beneficiario del presente provvedimento è **Benedusi Marco** – residente a Crevalcore (BO), in Via Mezzo Ponente 1531 CAP. 40014, C.F. BNDMRC60E13F257C;

Premesso che:

- con Decreto n. 1773 del 25/09/2014 è stato concesso al suddetto beneficiario un contributo complessivo pari a € 607.566,39;
- il beneficiario, in data 10/11/2014, ha validato sul sistema Sfinge la domanda protocollo n. CR/2014/38655 con la quale ha chiesto l'erogazione – nella forma del pagamento del 1° SAL - del contributo relativo agli interventi di cui alla concessione;

Preso atto che, a seguito della presentazione della suddetta domanda, la società INVITALIA - Agenzia nazionale per l'attrazione degli investimenti, anche attraverso le proprie società partecipate:

- ha provveduto ad effettuare l'istruttoria della domanda di erogazione, finalizzata:
 - a) alla verifica in merito alla completezza della documentazione degli stati di avanzamento lavori e al rispetto degli importi fissati con il provvedimento di concessione;
 - b) all'accertamento della regolarità formale dei giustificativi di spesa e della coerenza delle spese documentate con l'intervento riconosciuto dal provvedimento di concessione;
 - c) alla quantificazione dell'entità del contributo maturato sulla documentazione di spesa analizzata e alla individuazione del destinatario dell'erogazione (beneficiario, impresa affidataria);
 - d) alla elaborazione della proposta di erogazione del contributo;
- ha completato, in data 28/01/2015, l'istruttoria della suddetta domanda di erogazione, come risulta dalla nota di rendicontazione, acquisita agli atti, in data 29/01/2015, dal responsabile del Servizio Aiuti alle imprese in qualità di Responsabile della procedura istruttoria delle domande presentate ai sensi dell'Ordinanza n. 57/2012 e s.m.i;

Preso atto, infine, di quanto contenuto nella suddetta nota di rendicontazione;

Ritenuto di poter procedere, con il presente provvedimento, alla liquidazione del contributo richiesto nella domanda di erogazione in oggetto ed inerenti agli interventi di cui alla concessione, secondo quanto indicato nella citata nota di rendicontazione predisposta dalla società INVITALIA - Agenzia nazionale per l'attrazione degli investimenti, anche attraverso le proprie società partecipate, i cui esiti sono riportati nell'allegato prospetto sintetico quale parte integrante e sostanziale del presente provvedimento;

Dato atto che:

- il codice unico di progetto (CUP) assegnato dalla competente struttura ministeriale all'intervento oggetto della richiesta di contributo è il seguente: E32F14000190001;
- che il richiedente, in quanto persona fisica, non è soggetto all'obbligo d'iscrizione INPS ;

- che sono state acquisite e conservate agli atti della struttura del Responsabile del Servizio "Aiuti alle imprese" in qualità di Responsabile della procedura istruttoria delle domande presentate ai sensi dell'Ordinanza n. 57/2012 e s.m.i:
 - o la comunicazione del Comune di Crevalcore relativa al possesso del titolo abilitativo edilizio protocollo (CR/2014/29024 del 25/08/2014);
 - o l'informazione antimafia, rilasciata dalla Prefettura di Bologna, dalla quale emerge che nei confronti dell'impresa e delle persone fisiche di cui all'art. 85 del D. Lgs. 159/2011, nonché dei familiari conviventi, non risultano sussistere le cause interdittive previste dall'art. 67 del citato decreto legislativo, né tentativi di infiltrazione mafiosa di cui all'art. 84 del medesimo decreto (protocollo CR/2014/32362 del 23/09/2014);

Verificata la copertura finanziaria della spesa prevista nel presente provvedimento che risulta assicurata con le risorse di cui all'articolo 3-bis del d.l. 95/2012, convertito con modificazioni dalla legge n. 135/2012, nell'ambito dell'importo di € 2.900 milioni autorizzato con Ordinanza n. 15/2013 - per tutte le tipologie di danni previsti dall'Ordinanza n. 57/2012 e s.m.i.;

DECRETA

1. di liquidare, per le motivazioni indicate in premessa e che qui si intendono integralmente richiamate, a favore del beneficiario la somma complessiva pari a € **123.372,03** relativa alla domanda di erogazione in oggetto ed inerente agli interventi di cui alla concessione;
2. di dare atto che il contributo di cui al punto 1 del presente dispositivo, è stato determinato sulla base dell'istruttoria svolta dalla società INVITALIA - Agenzia nazionale per l'attrazione degli investimenti, anche attraverso le proprie società partecipate, ai sensi dell'Ordinanza n. 75/2012 e s.m.i. tenuto conto del il Decreto del Commissario Delegato n. 2574 del 23 dicembre 2014 recante "Integrazioni e modifiche al proprio decreto n. 786/2013";
3. di dare atto che la relativa spesa risulta finanziata con le risorse di cui all'articolo 3-bis del d.l. 95/2012, nell'ambito dell'importo di € 2.900 milioni autorizzato con Ordinanza 15/2013;
4. di dare mandato all'istituto di credito prescelto dal richiedente, in sede di presentazione della domanda di contributo, di erogare l'importo di cui al punto 1 del presente dispositivo, secondo le modalità stabilite nella convenzione tra la Cassa Depositi e Prestiti s.p.a. e l'Associazione Bancaria Italiana (ABI), ai soggetti e secondo gli importi indicati nell'allegato al presente provvedimento;
5. che copia del presente provvedimento venga trasmessa al beneficiario e all'istituto di credito, da questi prescelto, a cura del Responsabile del Servizio Aiuti alle imprese, in qualità di Responsabile della procedura istruttoria delle domande presentate ai sensi dell'Ordinanza 57/2012 e s.m.i., con le modalità previste dalla "Linee guida" allegate alla sopra citata ordinanza;

Bologna lì, **- 4 FEB. 2013**

Stefano Bonaccini
 5

ALLEGATO UNICO AL DECRETO DI LIQUIDAZIONE (I SAL)

MARCO BENEDUSI

ANAGRAFICA									
TIPO	persona fisica				PROTOCOLLI FASCICOLO				
LEGALE RAPPRESENTANTE (per imprese) / PERSONA FISICA (con partita IVA)	Marco Benedusi		BNDMRC60E13F257C			RICHIESTA DI CONTRIBUTO	CR/2014/38655	10/11/2014	
SEDE LEGALE	Via Mezzo Ponente, 1531		Crevalcore	Bologna		FASCICOLO ISTRUTTORIO	CR/2014/25598	24/07/2014	
LOCALIZZAZIONE INTERVENTI	Via Mezzo Ponente, 1531		Crevalcore	Bologna		ALTRI PROTOCOLLI COLLEGATI			
CODICE FISCALE/P.IVA	BNDMRC60E13F257C				CUP	E32F14000190001			
DELOCALIZZAZIONE	NO				TITOLO ABILITATIVO	cr/2014/29024	25/08/2014		
CODICE ATECO dell'attività svolta nell'immobile	A-01.11.10	(codice)	(codice)	(codice)	ATA	n.a.			
					DURC rilasciato il	n.a.	n.a.	n.a.	
					REGOLARITA' CONTRIBUTIVA (richiesta /rilascio)	n.a.	n.a.		
BANCA CONVENZIONATA	BANCA POPOLARE DELL'EMILIA ROMAGNA - Filiale di Crevalcore				ANTIMAFIA (richiesta/certificato)	CR/2014/32362	23/09/2014		
RECAPITI BENEFICIARIO PER LA GESTIONE DELLA PRATICA					N° DIPENDENTI IMPRESA RICHIEDENTE AL MOMENTO DEL SISMA	//			
					IVA	IVA INCLUSA			

TIPOLOGIA DI INTERVENTO	CONTRIBUTO CONCESSO	QUOTA COPERTA DA ASSICURAZIONE	CONTRIBUTO RIDETERMINATO (per montante aggiuntivo)	CONTRIBUTO EROGATO			SALDO/ UNICA SOL	ECONOMIE
				ACCONTO/I SAL	II SAL	III SAL		
IMMOBILI	€ 607.566,39	€ 0,00						
BENI STRUMENTALI								
SCORTE								
DELOCALIZZAZIONE								
PRODOTTI DOP/KGP								
TOTALE	€ 607.566,39	€ 0,00	€ 0,00	€ 0,00	€ 0,00	€ 0,00	€ 0,00	€ 0,00

PRESENTE LIQUIDAZIONE

TIPOLOGIA DI INTERVENTO	COSTO RENDICONTATO	COSTO AMMISSIBILE	COSTO NON AMMISSIBILE/ COSTO SOSPESO / NON EROGABILE	CONTRIBUTO DA LIQUIDARE AL BENEFICIARIO	CONTRIBUTO DA EROGARE AI FORNITORI	CONTRIBUTO TOTALE DA LIQUIDARE
IMMOBILI	€ 141.833,84	€ 129.310,34	€ 18.461,81	€ 0,00	€ 123.372,03	€ 123.372,03
BENI STRUMENTALI			€ 0,00			€ 0,00
SCORTE			€ 0,00			€ 0,00
DELOCALIZZAZIONE			€ 0,00			€ 0,00
PRODOTTI DOP/KGP			€ 0,00			€ 0,00
TOTALE	€ 141.833,84	€ 129.310,34	€ 18.461,81	€ 0,00	€ 123.372,03	€ 123.372,03

DETTAGLIO SPESE NON AMMESSE		
FATTURA	IMPORTO	MOTIVAZIONE
Fattura n. 43/2012 del 19/10/2012 - Mortilli Giuseppe Lavori Edili	€ 12.523,50	La spesa non è ritenuta ammissibile perché la fattura non è intestata al beneficiario, ma alla ditta conduttrice dell'immobile oggetto di richiesta di contributo, Benedusi Franca ditta Individuale.
TOTALE	€ 12.523,50	

DETTAGLIO SPESE SOSPESE		
FATTURA	IMPORTO	MOTIVAZIONE
Fattura n. 52 del 05/11/2014 - Mortilli Giuseppe Lavori Edili	€ 723,55	L'importo è sospeso e rinviato a verifica a Saldo in quanto si tratta di variazioni di quantità in aumento tra il Computo Metrico Estimativo e quello a Consuntivo.
Fattura n. 15 del 08/11/2014 - BBP Ingegneria Srl	€ 5.214,76	L'importo è sospeso e rinviato a verifica nei successivi SAL per € 2.678,97, in quanto eccedente il massimale del 10%, come previsto da Ordinanza per le spese tecniche, nel presente SAL; e per € 2.535,79, in quanto eccedente il massimale, previsto da Ordinanza per le spese tecniche aggiuntive B1.g, nel presente SAL
TOTALE	€ 5.938,31	

RIEPILOGO PER IL PAGAMENTO	
NUMERO PAGAMENTO	I SAL
ID RICHIESTA SPINTE	CR/2014/25598
ID PAGAMENTO	0800000010000255982014
CODICE CUP	E32F14000190001
STRINGA MIP	//MIP/CODICE CUP/NN/IBANccDEDICATO/ID PAGAMENTO

DATI PER ISTITUTO DI CREDITO PRESCELTO (art. 3 bis D.L. 95/12)						
INTESTATARIO CONTO CORRENTE	CODICE FISCALE	PARTITA IVA	IBAN	IMPORTO	CODICE MIP	
Mortilli Giuseppe Lavori Edili	MRTGPP78M07G273C	05156800822	IT46V0103023401000061137507	€ 105.181,31	00	
BBP Ingegneria Srl	03227571209	03227571209	IT35B0638536790100000003816	€ 14.385,24	18	
Dott. Geol. Franchi Fulvio	FRNFLV85L03B157I	03230971206	IT53K0200802457000101704777	€ 3.805,48	18	
TOTALE				€ 123.372,03		