

IL COMMISSARIO DELEGATO
AI SENSI DEL DPCM DEL 25/8/2014

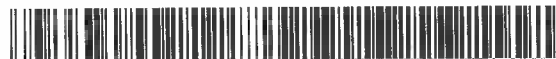

DECRETO N. 2297 DEL 28 NOVEMBRE 2014

Richiesta di erogazione del primo stato di avanzamento lavori (I S.A.L.) per la domanda protocollo n. CR/2014/29989 del 03/09/2014 relativo alla concessione a favore di **Azienda Agricola "La Golena"-Impresa individuale** a seguito della domanda di accesso ai contributi per la ricostruzione post-sisma protocollo n. CR/2014/2912 del 22/01/2014.

Visto il D.L. 6 giugno 2012, n. 74, convertito con modificazioni dall'articolo 1, comma 1 della Legge 1 agosto 2012, n. 122;

Richiamati, in particolare gli articoli 1, 2, 3, 11 e 11 bis del suddetto decreto legge;

Vista altresì l'Ordinanza n. 57 del 12 ottobre 2012 e le successive modifiche e integrazioni effettuate con le Ordinanze n. 64/2012, 74/2012, 15/2013, 42/2013, 113/2013, 3/2014, 28/2014, 70/2014 e 71/2014 recante "Criteri e modalità per il riconoscimento dei danni e la concessione dei contributi per la riparazione, il ripristino, la ricostruzione di immobili ad uso produttivo, per la riparazione e il riacquisto di beni mobili strumentali all'attività, per la ricostituzione delle scorte e dei prodotti e per la delocalizzazione, in relazione agli eventi sismici del 20 e 29 maggio 2012. Approvazione delle Linee Guida per la presentazione delle domande e le richieste di erogazione dei contributi";

Richiamati in particolare:

- l'articolo 14 dell'Ordinanza n. 57/2012 e s.m.i. (Erogazione dei contributi per gli interventi relativi agli immobili);
- l'articolo 15 dell'Ordinanza n. 57/2012 e s.m.i. (Erogazione dei contributi per gli interventi relativi ai beni mobili strumentali);
- l'articolo 16 dell'Ordinanza n. 57/2012 e s.m.i. (Erogazione dei contributi per gli interventi relativi al ripristino delle scorte e di delocalizzazione);

Richiamate le "Linee guida per la presentazione delle domande e le richieste di erogazione dei contributi previsti nell'ordinanza n. 57 del 12 ottobre 2012 del presidente, in qualità di commissario delegato ai sensi dell'art. 1, comma 2, del d.l. n. 74/2012, convertito con modificazioni dalla legge n. 122/2012" approvate con l'Ordinanza 74/2012 e s.m.i.;

Richiamato in particolare il paragrafo 11 delle suddette "Linee guida" che disciplina le modalità di pagamento dei contributi;

Viste inoltre:

- l'Ordinanza n. 75 del 15 novembre 2012 e le successive modifiche e integrazioni effettuate con le Ordinanze n. 58/2013 e 44/2014 recante "Istituzione del Soggetto Incaricato dell'Istruttoria - SII, previsto all'articolo 3 dell'Ordinanza n. 57 del 12 ottobre 2012";

- l'Ordinanza n. 5 del 30 gennaio 2013 e le successive modifiche e integrazioni effettuate con le Ordinanze n. 58/2013 e 44/2014 recante "Istituzione dei nuclei di valutazione a supporto del SII (Soggetto Incaricato dell'Istruttoria) previsti ai sensi dell'articolo 3, comma 2 dell'Ordinanza n. 57/2012 e s.m.i.";
- l'Ordinanza n. 76 del 3 luglio 2013 recante "Acquisizione di servizi complementari per la realizzazione delle procedure informatiche relative alle ordinanze per le attività produttive danneggiate dagli eventi sismici del 20 e 29 maggio 2012: affidamento di servizi complementari mediante procedura negoziata senza previa pubblicazione del bando di gara in deroga alle condizioni stabilite dall'art. 57, comma 5, lett. a) del D.Lgs. n. 136/2006 e s.m.i.;
- l'Ordinanza n. 79 dell'8 luglio 2013 recante "Approvazione dello schema di convenzione con INVITALIA – Agenzia nazionale per l'attrazione degli investimenti e lo sviluppo di impresa s.p.a per il supporto al Commissario Delegato nell'esecuzione delle attività afferenti alle procedure di concessione di contributi previsti nell'Ordinanza n. 57/2012 e s.m.i. e per fronteggiare le esigenze delle popolazioni colpite dagli eventi sismici del maggio 2012 nel territorio della Regione Emilia-Romagna" con la quale si dispone, tra l'altro, di stipulare con la società INVITALIA – Agenzia nazionale per l'attrazione degli investimenti e lo sviluppo di impresa s.p.a apposita convenzione per attività di supporto al Commissario Delegato, afferenti alle procedure di istruttoria, concessione e liquidazione dei contributi relativi all'Ordinanza n. 57/2012 e ss.mm.ii e all'Ordinanza n. 23/2012 e ss.mm.ii. nonché l'attività di assistenza legale a supporto del procedimento amministrativo, in ottemperanza a quanto disposto dall'Ordinanza n. 75/2012;
- il Decreto del Commissario Delegato n. 786 del 21 agosto 2013 recante "Definizione delle modalità di controllo previste dall'art. 20 dell'Ordinanza n. 57/2012 e successive modifiche e integrazioni";
- la Convenzione sottoscritta in data 11 settembre 2013 tra il Commissario delegato e l'Amministratore delegato di Invitalia;
- l'Ordinanza n. 131 del 21 ottobre 2013 recante "Disposizioni relative ai termini di presentazione delle domande di contributo per la ricostruzione privata di cui alle ordinanze commissariali nn. 29, 51, 57 e 86 del 2012 e s.m.i. ed alle ordinanze commissariali nn. 60 e 66 del 2013" e le successive modifiche e integrazioni effettuate con l' Ordinanza n.71/2014.
- l'articolo 1, comma 366, della legge 27 dicembre 2013, n. 147, ha modificato l'Articolo 3-bis, prevedendo che, in aggiunta ai contributi di cui all'articolo 3, comma 1, lettera a), del Decreto Legge 74, destinati ad interventi di riparazione, ripristino o ricostruzione di immobili di edilizia abitativa e ad uso produttivo, anche i contributi di cui all'articolo 3, comma 1, lettere b) ed f) del Decreto Legge 74, destinati al risarcimento dei danni subiti dai beni mobili strumentali all'attività e alla ricostituzione delle scorte danneggiate e alla delocalizzazione temporanea delle attività danneggiate dal sisma al fine di garantirne la continuità produttiva, nei limiti stabiliti dalle Ordinanze, possono essere concessi, su apposita domanda del soggetto interessato, secondo le modalità del finanziamento agevolato di cui all'Articolo 3-bis;

Preso atto della Convenzione CDP-ABI 17 dicembre 2012, coordinata con le modifiche introdotte dall'addendum 23 luglio 2013 e dall'addendum 16 maggio 2014;

Preso altresì atto che nell'ambito della circolare n. 22 del 29 luglio 2008 del Ministero dell'Economia e delle Finanze avente come oggetto "Decreto ministeriale 18 gennaio 2008, n. 40, concernente" Modalità di attuazione dell'articolo n. 48 - bis del decreto del Presidente della Repubblica 29 settembre 1973, n. 602, recante disposizioni in materia di pagamenti da parte delle Pubbliche Amministrazioni" - Chiarimenti", si dispone, nel capitolo denominato "Definizione pagamenti", l'esclusione dall'obbligo di verifica per i pagamenti effettuati per evidenti ragioni di preminente pubblico interesse o di tutela di diritti fondamentali della persona, tra i quali spese concernenti interventi di ordine pubblico nonché per fronteggiare situazioni di calamità;

Visto altresì:

- il decreto-legge 24 giugno 2014, convertito con modificazioni dalla legge 11 agosto 2014 n. 116, pubblicata sulla G.U. n. 192 del 20 agosto 2014, il quale all'articolo 10 comma 2-bis dispone che ".....in tutti i casi di cessazione anticipata, per qualsiasi causa, dalla carica di presidente della regione, questi cessa anche dalle funzioni commissariali eventualmente conferitegli con specifici provvedimenti legislativi. Qualora normative di settore o lo statuto della regione non prevedano apposite modalità di sostituzione, con decreto del Presidente del Consiglio dei Ministri, su proposta del Ministro competente, è nominato un commissario che subentra nell'esercizio delle funzioni commissariali fino all'insediamento del nuovo Presidente...".
- il DPCM del 25 agosto 2014 con il quale Alfredo Bertelli è stato nominato Commissario delegato per la realizzazione degli interventi per la ricostruzione, l'assistenza alla popolazione e la ripresa economica dei territori colpiti dagli eventi sismici del 20 e 29 maggio 2012 secondo il disposto dell'art. 1 del decreto-legge 6 giugno 2012, n. 74, convertito con modificazioni, dalla legge 1 agosto 2012, n. 122;

Dato atto che:

- il beneficiario del presente provvedimento è **Azienda Agricola "La Golena"- Impresa individuale** con sede legale a Novi di Modena (MO) in Via Filzi, 18 CAP: 41016- C.F.: PLLRNZ65A17B819F e P.IVA: 02958560365;

Premesso che:

- con Decreto n. 399 del 14/03/2014 è stato concesso al suddetto beneficiario un contributo complessivo pari a € 115.635,70;
- il beneficiario, in data 03/09/2014, ha validato sul sistema Sfinge la domanda protocollo n. CR/2014/29989 con la quale ha chiesto l'erogazione - nella forma del pagamento del 1° SAL - del contributo relativo agli interventi di cui alla concessione;

Preso atto che, a seguito della presentazione della suddetta domanda, la società INVITALIA - Agenzia nazionale per l'attrazione degli investimenti, anche attraverso le proprie società partecipate:

- ha provveduto ad effettuare l'istruttoria della domanda di erogazione, finalizzata:

- a) alla verifica in merito alla completezza della documentazione degli stati di avanzamento lavori e al rispetto degli importi fissati con il provvedimento di concessione;
 - b) all'accertamento della regolarità formale dei giustificativi di spesa e della coerenza delle spese documentate con l'intervento riconosciuto dal provvedimento di concessione;
 - c) alla quantificazione dell'entità del contributo maturato sulla documentazione di spesa analizzata e alla individuazione del destinatario dell'erogazione (beneficiario, impresa affidataria);
 - d) alla elaborazione della proposta di erogazione del contributo;
- ha completato, in data 24/10/2014, l'istruttoria della suddetta domanda di erogazione, come risulta dalla nota di rendicontazione acquisita agli atti dal responsabile del Servizio Aiuti alle imprese in qualità di Responsabile della procedura istruttoria delle domande presentate ai sensi dell'Ordinanza n. 57/2012 e s.m.i;

Preso atto, infine, di quanto contenuto nella suddetta nota di rendicontazione;

Ritenuto di poter procedere, con il presente provvedimento, alla liquidazione del contributo richiesto nella domanda di erogazione in oggetto ed inerenti agli interventi di cui alla concessione, secondo quanto indicato nella citata nota di rendicontazione predisposta dalla società INVITALIA - Agenzia nazionale per l'attrazione degli investimenti, anche attraverso le proprie società partecipate, i cui esiti sono riportati nell'allegato prospetto sintetico quale parte integrante e sostanziale del presente provvedimento;

Dato atto che:

- il codice unico di progetto (CUP) assegnato dalla competente struttura ministeriale all'intervento oggetto della richiesta di contributo è il seguente: E56E14000020001;
- che in quanto lavoratore dipendente con contratto a tempo indeterminato e tuttora in forza non è iscrivibile, in quanto, pur essendo in possesso del requisito di cui all'art.3 della Legge 9 gennaio 1963 n.9 non è in possesso del requisito di cui all'art.2, c.1 e 2, della stessa legge (comunicazione INPS protocollo CR/2014/41316 del 27/11/2014);
- che é stata acquisita e conservata agli atti della struttura del Responsabile del Servizio "Aiuti alle imprese" in qualità di Responsabile della procedura istruttoria delle domande presentate ai sensi dell'Ordinanza n. 57/2012 e s.m.i la comunicazione relativa alla verifica del possesso del titolo abilitativo edilizio dal Comune di Novi di Modena (protocollo CR/2014/10295 del 24/03/2014);
- che, l'art. 83, c. 3 lettera e) del D.Lgs n. 159/2011 avente ad oggetto "Codice delle leggi antimafia e delle misure di prevenzione, nonché nuove disposizioni in materia di documentazione antimafia, a norma degli articoli 1 e 2 della legge 13/08/2010, n. 136", così come modificato dal D.Lgs n. 218/2012 recante disposizioni integrative e correttive al D.Lgs n. 159/2011, stabilisce che la documentazione antimafia non è richiesta per i provvedimenti, gli atti, i contratti e le erogazioni il cui valore complessivo non supera i 150.000 Euro;

Verificata la copertura finanziaria della spesa prevista nel presente provvedimento che risulta assicurata con le risorse di cui all'articolo 3-bis del d.l. 95/2012, nell'ambito dell'importo di € 2.900 milioni autorizzato con Ordinanza 15/2013 per i danni agli immobili;

DECRETA

1. di liquidare, per le motivazioni indicate in premessa e che qui si intendono integralmente richiamate, a favore del beneficiario la somma complessiva pari a € **37.010,97** relativa alla domanda di erogazione in oggetto ed inerente agli interventi di cui alla concessione;
2. di dare atto che il contributo di cui al punto 1 del presente dispositivo, è stato determinato sulla base dell'istruttoria svolta dalla società INVITALIA - Agenzia nazionale per l'attrazione degli investimenti, anche attraverso le proprie società partecipate, ai sensi dell'Ordinanza n. 75/2012 e s.m.i. tenuto conto del Decreto del Commissario Delegato n. 786 del 21/08/2013 "Definizione delle modalità di controllo previste dall'art. 20 dell'ordinanza n. 57/2012 e sm.i.";
3. di dare atto che la relativa spesa risulta finanziata con le risorse di cui all'articolo 3-bis del d.l. 95/2012, nell'ambito dell'importo di € 2.900 milioni autorizzato con Ordinanza 15/2013;
4. di dare mandato all'istituto di credito prescelto dal richiedente, in sede di presentazione della domanda di contributo, di erogare l'importo di cui al punto 1 del presente dispositivo, secondo le modalità stabilite nella convenzione tra la Cassa Depositi e Prestiti s.p.a. e l'Associazione Bancaria Italiana (ABI), ai soggetti e secondo gli importi indicati nell'allegato al presente provvedimento;
5. che copia del presente provvedimento venga trasmessa al beneficiario e all'istituto di credito, da questi prescelto, a cura del Responsabile del Servizio Aiuti alle imprese, in qualità di Responsabile della procedura istruttoria delle domande presentate ai sensi dell'Ordinanza 57/2012 e s.m.i., con le modalità previste dalla "Linee guida" allegate alla sopra citata ordinanza;

Bologna lì, 28 novembre 2014

Alfredo Bertelli



ALLEGATO UNICO AL DECRETO DI LIQUIDAZIONE

Azienda Agricola "La Golena" - Impresa Individuale

ANAGRAFICA

TIPO		Impresa locataria		PROTOCOLLI FASCICOLO		
LEGALE RAPPRESENTANTE (se Impresa) / PERSONA FISICA (se privato)	Renzo Pellicciari	PLLRNZ65A17B819F		RICHIESTA DI CONTRIBUTO	CR-2912-2014	22/01/14
SEDE LEGALE	Via Filzi, 18	Novi di Modena	MO	RICHIESTA DI EROGAZIONE I SAL	CR-29989-2014	03/09/14
LOCALIZZAZIONE INTERVENTI	Strada Provinciale Motta, 34	Novi di Modena	MO	ALTRI PROTOCOLLI COLLEGATI		
SEDE DELOCALIZZAZIONE	(indirizzo)	(comune)	(prov)	ALTRI PROTOCOLLI COLLEGATI		
CODICE FISCALE/P.IVA	02958560365			CUP	E56E14000020001	
CODICE ATECO dell'attività svolta nell'immobile	A-01.21.00	Coltivazione miste di uva		TITOLO ABILITATIVO	SCIA 2013/208 del 12/12/2013	
BANCA CONVENZIONATA	Banca Popolare dell'Emilia Romagna - Filiale di Carpi - Agenzia n. 1			AIA		
PEC BANCA CONVENZIONATA	finanziamenti.contabilita@bperservices.it			DURC rilasciato il	CR/2014/41316	27/11/2014
RECAPITI BENEFICIARIO PER LA GESTIONE DELLA PRATICA				ANTIRAFIA (richiesta/certificato)	N.A.	N.A.
				N° DIPENDENTI IMPRESA RICHIEDENTE AL MOMENTO DEL SEMA	1	
				IVA	IVA INCLUSA	

QUADRO RIEPILOGATIVO

TIPOLOGIA DI INTERVENTO	CONTRIBUTO CONCESSO	QUOTA COPERTA DA ASSICURAZIONE	CONTRIBUTO RIDETERMINATO (per eventuale aggiornamento)	CONTRIBUTO EROGATO				ECONOMIE
				ACCONTO/I SAL	II SAL	III SAL	SALDO/UNICA SOL	
IMMOBILI	€ 115.635,70							
BENI STRUMENTALI								
SCORTE								
DELOCALIZZAZIONE								
PRODOTTI DOP/IGP								
TOTALE	€ 115.635,70	€ 0,00	€ 0,00	€ 0,00	€ 0,00	€ 0,00	€ 0,00	€ 0,00

PRESENTE LIQUIDAZIONE

TIPOLOGIA DI INTERVENTO	COSTO RENDICONTATO	COSTO AMMISSIBILE	COSTO NON AMMISSIBILE	CONTRIBUTO DA LIQUIDARE AL BENEFICIARIO	CONTRIBUTO DA EROGARE AI FORNITORI	CONTRIBUTO TOTALE DA LIQUIDARE
IMMOBILI	€ 37.850,81	€ 37.848,81	€ 2,00	€ 14.520,00	€ 22.490,97	€ 37.010,97
BENI STRUMENTALI			€ 0,00			€ 0,00
SCORTE			€ 0,00			€ 0,00
DELOCALIZZAZIONE			€ 0,00			€ 0,00
PRODOTTI DOP/IGP			€ 0,00			€ 0,00
TOTALE	€ 37.850,81	€ 37.848,81	€ 2,00	€ 14.520,00	€ 22.490,97	€ 37.010,97

DETTAGLIO SPESE NON AMMESSE

FATTURA	IMPORTO	MOTIVAZIONE
Ricevuta n. 1 del 22/07/2014 - Ing. Antonino Giofrè	€ 2,00	Importo corrispondente alla marca da bollo
TOTALE	€ 2,00	

DETTAGLIO SPESE SOSPENSE

FATTURA	IMPORTO	MOTIVAZIONE
Ricevuta n. 1 del 22/07/2014 - Ing. Antonino Giofrè	€ 418,67	Importo eccedente il 10 % della spesa ammessa al presente Sal
Fatt. n. 7 del 24/07/2014 - Dott. Ing. Raffaele Sottile	€ 419,17	Importo eccedente il 10 % della spesa ammessa al presente Sal
TOTALE	€ 837,84	

RIEPILOGO PER IL PAGAMENTO

NUMERO PAGAMENTO	I SAL
ID RICHIESTA SFINGE	CR-2014-2912
ID PAGAMENTO	08000001000029122014
CODICE CUP	E56E14000020001
STRINGA MIP	//MIP/E56E14000020001/NN/IBANccDEDICATO/080000001000029122014

DATI PER ISTITUTO DI CREDITO PRESCELTO (art. 3 bis D.L. 95/12)

INTERBANKING CONTO CORRENTE	IBAN	IMPORTO	CODICE RIN
AZIENDA AGRICOLA "LA GOLENA"	IT49T0538723301000002222873	€ 14.520,00	99
CIRVI COSTRUZIONI SRLS	IT22V050346706000000003959	€ 19.126,34	00
ING. ANTONINO GIOFRÈ	IT54Q0316501600000011291539	€ 1.681,33	18
DOTT. ING. SOTTILE RAFFAELE	IT70Z010051620000000035380	€ 1.683,30	18
TOTALE		€ 37.010,97	