

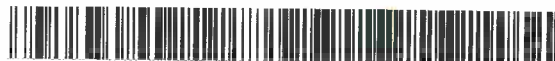

IL COMMISSARIO DELEGATO

AI SENSI DEL DPCM DEL 25/8/2014

**DECRETO n. 2288 del 28 novembre 2014**

Domanda di concessione del contributo prot. n. CR/29207/2013 del 25 novembre 2013 presentata dal Signor **EZIO PIGNAGNOLI** ai sensi dell'Ordinanza 57/2012 e ss.mm.". **Liquidazione** del contributo relativo al **I SAL per gli interventi sull'immobile** sito nel Comune di Correggio (RE), in Via San Prospero, n. 2/B a seguito degli eventi sismici del 20/29 maggio 2012.

Visto il decreto legge 6 giugno 2012, n. 74, convertito con modificazioni dall'articolo 1, comma 1, della legge 1 agosto 2012, n. 122;

Richiamati, in particolare gli articoli 1, 2, 3, 11 e 11 bis del suddetto decreto legge;

Vista altresì l'Ordinanza n. 57 del 12 ottobre 2012 e le successive modifiche e integrazioni effettuate con le Ordinanze n. 64/2012, 74/2012, 15/2013 e 42/2013 recante "Criteri e modalità per il riconoscimento dei danni e la concessione dei contributi per la riparazione, il ripristino, la ricostruzione di immobili ad uso produttivo, per la riparazione e il riacquisto di beni mobili strumentali all'attività, per la ricostituzione delle scorte e dei prodotti e per la delocalizzazione, in relazione agli eventi sismici del 20 e 29 maggio 2012" e ss.mm.;

Richiamati in particolare:

– l'articolo 2, comma 2, della sopra citata Ordinanza n. 57/2012 e ss.mm., che prevede le seguenti tipologie di interventi finanziabili:

a) la riparazione con rafforzamento locale, il ripristino con miglioramento sismico degli immobili danneggiati e la ricostruzione di quelli distrutti, volti a ristabilire la piena funzionalità degli immobili per l'attività dell'impresa;

b) la riparazione e il riacquisto dei beni mobili strumentali, volti a ristabilire la loro piena funzionalità e sicurezza per l'attività dell'impresa, compresi impianti e macchinari, con esclusione delle imprese agricole, zootecniche e agroindustriali, relativamente agli interventi oggetto di finanziamento sulla Misura 126 del programma di Sviluppo Rurale 2007/2013;

c) la ricostituzione delle scorte connesse all'attività dell'impresa, con esclusione delle imprese agricole, zootecniche e agroindustriali, relativamente agli interventi oggetto di finanziamento sulla Misura 126 del programma di Sviluppo Rurale 2007/2013;

d) la delocalizzazione ai sensi di quanto disposto all'art. 3, comma 1, lettera f, e commi 12 e 13 bis del d.l. 74/2012 delle attività danneggiate al fine di garantirne la continuità produttiva;

e) i danni economici subiti dai prodotti, ai sensi di quanto disposto dal d.l. 74/2012, art. 3, comma 1, lett. b-bis;

– l'articolo 2, comma 13, della sopra citata Ordinanza 57/2012 e ss.mm., che, in relazione ai suddetti interventi, prevede le seguenti tipologie di contributo:

➤ per gli interventi indicati al precedente comma 2, alle lettere a), b) e d) – ad esclusione delle delocalizzazioni temporanee - i contributi sono quelli previsti ai sensi dell'art. 3 bis del d.l. 95/2012 e relativo Protocollo d'Intesa, e successivo DPCM dell'8 febbraio 2013;

➤ per gli interventi indicati alle lettere c), d) limitatamente alle delocalizzazioni temporanee ed e) del precedente comma 2 i contributi sono quelli previsti dall'art. 2 del d.l. 74/2012;

➤ per gli interventi di cui alle sopra riportate lettere c) e d) i contributi sono integrati con quello previsto per l'abbattimento dei tassi di interesse all'art. 11 del d.l. 74/2012 e relativo D.M. 10 agosto 2012;

- l'articolo 14 dell'Ordinanza n. 57/2012 e ss.mm.ii. (Erogazione dei contributi relativi agli immobili);

Visto l'articolo 1, comma 366, della legge 27 dicembre 2013, n. 147, ha modificato l'Articolo 3-bis, prevedendo che, in aggiunta ai contributi di cui all'articolo 3, comma 1, lettera a), del Decreto Legge 74, destinati ad interventi di riparazione, ripristino o ricostruzione di immobili di edilizia abitativa e ad uso produttivo, anche i contributi di cui all'articolo 3, comma 1, lettere b) ed f) del Decreto Legge 74, destinati al risarcimento dei danni subiti dai beni mobili strumentali all'attività e alla ricostituzione delle scorte danneggiate e alla delocalizzazione temporanea delle attività danneggiate dal sisma al fine di garantirne la continuità produttiva, nei limiti stabiliti dalle Ordinanze, possono essere concessi secondo le modalità del finanziamento agevolato di cui all'Articolo 3-bis;

Preso atto della convenzione CDP-ABI 17 dicembre 2012, coordinato con le modifiche introdotte dall'addendum 23 luglio 2013 e dall'addendum 16 maggio 2014;

Richiamate le "Linee guida per la presentazione delle domande e le richieste di erogazione dei contributi previsti nell'ordinanza n. 57 del 12 ottobre 2012 del presidente, in

qualità di commissario delegato ai sensi dell'art. 1, comma 2, del d.l. n. 74/2012, convertito con modificazioni dalla legge n. 122/2012" approvate con l'Ordinanza 74/2012 e ss.mm.;

Richiamato in particolare il paragrafo 9 delle suddette "Linee Guida" che disciplina le modalità di presentazione delle domande di contributo e il paragrafo 11 che disciplina le modalità di pagamento dei contributi;

Viste inoltre:

- l'Ordinanza n. 75 del 15 novembre 2012, recante "Istituzione del Soggetto Incaricato dell'Istruttoria – SII, previsto all'articolo 3 dell'Ordinanza n. 57 del 12 ottobre 2012";

- l'Ordinanza n. 5 del 30 gennaio 2013, recante "Istituzione dei nuclei di valutazione a supporto del SII (Soggetto Incaricato dell'Istruttoria) previsti ai sensi dell'articolo 3, comma 2 dell'Ordinanza n. 57/2012 e s.m.i.";

- l'Ordinanza n. 58 del 16 maggio 2013, recante "Modifiche all'Ordinanza n. 75 del 15 novembre 2012 "Istituzione del Soggetto Incaricato dell'Istruttoria – SII, previsto all'articolo 3 dell'Ordinanza n. 57 del 12 ottobre 2012" e 5 del 30 gennaio 2013, recante "Istituzione dei nuclei di valutazione a supporto del SII (Soggetto Incaricato dell'Istruttoria) previsti ai sensi dell'articolo 3, comma 2 dell'Ordinanza n. 57/2012 e s.m.i.";

- l'Ordinanza n. 76 del 3 luglio 2013, recante "Acquisizione di servizi complementari per la realizzazione delle procedure informatiche relative alle ordinanze per le attività produttive danneggiate dagli eventi sismici del 20 e 29 maggio 2012: affidamento di servizi complementari mediante procedura negoziata senza previa pubblicazione del bando di gara in deroga alle condizioni stabilite dall'art. 57, comma 5, lett. a) del D.Lgs. n. 136/2006 e s.m.i.;

- l'Ordinanza n. 79 dell'8 luglio 2013, recante "Approvazione dello schema di convenzione con INVITALIA – Agenzia nazionale per l'attrazione degli investimenti e lo sviluppo di impresa s.p.a per il supporto al Commissario Delegato nell'esecuzione delle attività afferenti alle procedure di concessione di contributi previsti nell'Ordinanza n. 57/2012 e s.m.i. e per fronteggiare le esigenze delle popolazioni colpite dagli eventi sismici del maggio 2012 nel territorio della Regione Emilia-Romagna" con la quale si dispone, tra l'altro, di stipulare con la società INVITALIA – Agenzia nazionale per l'attrazione degli investimenti e lo sviluppo di impresa s.p.a apposita convenzione per attività di supporto al Commissario Delegato, afferenti alle procedure di istruttoria, concessione e liquidazione dei contributi relativi all'Ordinanza n. 57/2012 e ss.mm.ii e all'Ordinanza n. 23/2012 e ss.mm.ii. nonché

l'attività di assistenza legale a supporto del procedimento amministrativo, in ottemperanza a quanto disposto dall'Ordinanza n. 75/2012;

- il Decreto del Commissario Delegato n. 786 del 21 agosto 2013, recante "Definizione delle modalità di controllo previste dall'art. 20 dell'Ordinanza n. 57/2012 e successive modifiche e integrazioni";

- la Convenzione sottoscritta in data 11/09/2013 tra il Commissario delegato e l'Amministratore delegato di Invitalia;

- l'Ordinanza n. 106 del 16 settembre 2013 "Approvazione dello schema di convenzione con ERVET Emilia-Romagna Valorizzazione Economica Territorio SpA per il supporto al Commissario Delegato nell'esecuzione delle attività di assistenza tecnica afferenti alle procedure di concessione di contributi previsti dall'ordinanza n. 57/2012 e s.m.i per fronteggiare le esigenze delle popolazioni colpite dagli eventi sismici del maggio 2012 nel territorio della regione Emilia-Romagna";

- la Convenzione sottoscritta in data 30.09.2013 tra il Commissario delegato e il Presidente di Ervet SpA;

- l'Ordinanza n. 113 del 30 settembre 2013 "Modifiche all'Ordinanza n. 57 del 12 ottobre 2012 come modificata dall'Ordinanza n. 64 del 29 ottobre 2012, dall'Ordinanza n. 74 del 15 novembre 2012, dall'Ordinanza n. 15 del 15 febbraio 2013 e dall'Ordinanza n. 42 del 29 marzo 2013 - Criteri e modalità per il riconoscimento dei danni e la concessione dei contributi per la riparazione, il ripristino, la ricostruzione di immobili ad uso produttivo, per la riparazione e il riacquisto di beni mobili strumentali all'attività, per la ricostituzione delle scorte e dei prodotti e per la delocalizzazione, in relazione agli eventi sismici del 20 e 29 maggio 2012. Approvazione delle Linee Guida per la presentazione delle domande e le richieste di erogazione dei contributi";

- l'Ordinanza n. 3 del 27 gennaio 2014 "Modifiche all'Ordinanza n. 57 del 12 ottobre 2012 come modificata dall'Ordinanza n. 64 del 29 ottobre 2012, dall'Ordinanza n. 74 del 15 novembre 2012, dall'Ordinanza n. 15 del 15 febbraio 2013, dall'Ordinanza n. 42 del 29 marzo 2013 e dall'Ordinanza n. 113 del 30 settembre 2013. Criteri e modalità per il riconoscimento dei danni e la concessione dei contributi per la riparazione, il ripristino, la ricostruzione di immobili ad uso produttivo, per la riparazione e il riacquisto di beni mobili strumentali all'attività, per la ricostituzione delle scorte e dei prodotti e per la delocalizzazione, in relazione agli eventi sismici del 20 e 29 maggio 2012. Approvazione delle Linee Guida per la presentazione delle domande e le richieste di erogazione dei contributi.

- l'Ordinanza n. 28 del 17 aprile 2014 "Modifiche all'Ordinanza n. 57 del 12 ottobre 2012 come modificata dall'Ordinanza n. 64 del 29 ottobre 2012, dall'Ordinanza n. 74 del 15 novembre 2012, dall'Ordinanza n. 15 del 15 febbraio 2013, dall'Ordinanza n. 42 del 29 marzo 2013, dall'Ordinanza n. 113 del 30 settembre 2013 e dall'Ordinanza n. 3 del 27 gennaio 2014. Criteri e modalità per il riconoscimento dei danni e la concessione dei contributi per la riparazione, il ripristino, la ricostruzione di immobili ad uso produttivo, per la riparazione e il riacquisto di beni mobili strumentali all'attività, per la ricostituzione delle scorte e dei prodotti e per la delocalizzazione, in relazione agli eventi sismici del 20 e 29 maggio 2012. Approvazione delle Linee Guida per la presentazione delle domande e le richieste di erogazione dei contributi.

- l'Ordinanza n. 44 del 30 maggio 2014 recante "Modifiche alle Ordinanze Commissariali nn. 75/2012 e 5/2013 recanti "Istituzione del Soggetto Incaricato dell'Istruttoria SII – SII previsto all'art. 3 dell'ordinanza n. 57 del 12 ottobre 2012 e "Istituzione Nuclei di valutazione a supporto del SII (Soggetto incaricato dell'Istruttoria) previsti ai sensi dell'art. 3 comma 2 dell'ordinanza 57/2012 e smi" con la quale si è proceduto a conferire al dott. Roberto Ricci Mingani l'incarico di Responsabile della Procedura "Istruttoria, concessione, liquidazione" e di Presidente del Nucleo di valutazione "Industria, Artigianato, Servizi";

- l'Ordinanza n. 56 del 4 luglio 2014 recante "Sostituzione di un componente del Nucleo di valutazione "Industria, artigianato, Servizi" a supporto del SII (Soggetto incaricato dell'istruttoria) istituito con l'Ordinanza n. 5 del 30 gennaio 2013;

- l'Ordinanza n. 70 del 16 ottobre 2014 recante "Modifiche all'Ordinanza n. 57 del 12 ottobre 2012 come modificata dall'Ordinanza n. 64 del 29 ottobre 2012, dall'Ordinanza n. 74 del 15 novembre 2012, dall'Ordinanza n. 15 del 15 febbraio 2013, dall'Ordinanza n. 42 del 29 marzo 2013, dall'Ordinanza n. 113 del 30 settembre 2013, dall'Ordinanza n. 3 del 27 gennaio e dall'Ordinanza n. 28 del 17 aprile 2014". Criteri e modalità per il riconoscimento dei danni e la concessione dei contributi per la riparazione, il ripristino, la ricostruzione di immobili ad uso produttivo, per la riparazione e il riacquisto di beni mobili strumentali all'attività, per la ricostituzione delle scorte e dei prodotti e per la delocalizzazione, in relazione agli eventi sismici del 20 e 29 maggio 2012. Approvazione delle Linee Guida per la presentazione delle domande e le richieste di erogazione dei contributi;

- vista infine l'Ordinanza n. 71 del 17 ottobre 2014 recante "Modifiche alle ordinanze commissariali nn. 29, 51, 57 e 86 del 2012, n. 131 del 2013 e nn. 9 e 39 del 2014. Proroga ai termini di presentazione delle domande di contributo per la ricostruzione privata di cui alle ordinanze commissariali nn. 29, 51 e 86 del 2012 e n. 131 del 2013. Richiamato in

particolare l'art. 7, comma 1 (Modifica dell'Ordinanza 12 ottobre 2012 n. 57), recante "al comma 1 dell'art. 24 dell'ordinanza 57/2012 le parole "per 200 milioni di euro" sono sostituite dalle parole "per 100 milioni di euro, comprensivi dei contributi di cui all'art. 2 comma 13 a carico del suddetto Fondo e delle spese di attività istruttoria e assistenza tecnica di cui all'art. 3,";

- visto il decreto-legge 24 giugno 2014, convertito con modificazioni dalla legge 11 agosto 2014 n. 116, pubblicata sulla G.U. n. 192 del 20 agosto 2014, il quale all'articolo 10 comma 2-bis dispone che *"...in tutti i casi di cessazione anticipata, per qualsiasi causa, dalla carica di presidente della regione, questi cessa anche dalle funzioni commissariali eventualmente conferitegli con specifici provvedimenti legislativi. Qualora normative di settore o lo statuto della regione non prevedano apposite modalità di sostituzione, con decreto del Presidente del Consiglio dei Ministri, su proposta del Ministro competente, è nominato un commissario che subentra nell'esercizio delle funzioni commissariali fino all'insediamento del nuovo Presidente..."*;

- visto il DPCM del 25 agosto 2014 con il quale Alfredo Bertelli è stato nominato Commissario delegato per la realizzazione degli interventi per la ricostruzione, l'assistenza alla popolazione e la ripresa economica dei territori colpiti dagli eventi sismici del 20 e 29 maggio 2012 secondo il disposto dell'art. 1 del decreto-legge 6 giugno 2012 , n. 74, convertito con modificazioni, dalla legge 1 agosto 2012, n. 122;

Premesso:

- che in data 25 novembre 2013 è stata validata sul sistema Sfinge la domanda **Prot. CR/29207/2013** presentata dal Signor **EZIO PIGNAGNOLI**, Codice Fiscale **PGNZEI44L25D037X**;

- che il Signor Ezio Pignagnoli:

➤ ha dichiarato di essere proprietario dell'immobile situato nel Comune di Correggio (RE), in Via San Prospero, n. 2/B, e che, alla data del sisma del 20 e 29 maggio 2012, era sede di attività d'impresa in virtù di un contratto di affitto regolarmente registrato alla Società **IL RAMETTO DI CONTINI GIULIANO** (codice ATECO 2007 N-81.30.00);

➤ ha dichiarato di aver subito, a causa del sisma, un danneggiamento al suddetto immobile;

➤ ha conseguentemente chiesto, ai sensi dell'Ordinanza 57/2012 e ss.mm., un contributo a fondo perduto relativo al danno subito all'immobile di proprietà;

Premesso altresì:

– che, con **Decreto n. 1124 dell' 1 luglio 2014** è stato concesso al Signor **EZIO PIGNAGNOLI** un contributo complessivo pari a **€ 191.516,63**;

– che, in data **11 novembre 2014**, il Signor **EZIO PIGNAGNOLI** ha validato sul sistema Sfinge la domanda **Prot. n. CR/38838/2014** con la quale ha chiesto l'erogazione del contributo relativo al I SAL per gli interventi sull'immobile di proprietà;

Preso atto che a seguito della presentazione della suddetta domanda **Prot. n. CR/38838/2014** la società **INVITALIA - Agenzia nazionale per l'attrazione degli investimenti**, anche attraverso le proprie società partecipate, ha provveduto ad effettuare l'istruttoria della domanda di erogazione finalizzata:

– alla verifica in merito alla completezza della documentale degli stati di avanzamento lavori e al rispetto degli importi fissati con il provvedimento di concessione;

– all'accertamento della regolarità formale dei giustificativi di spesa e della coerenza delle spese documentate con l'intervento riconosciuto dal provvedimento di concessione;

– alla quantificazione dell'entità del contributo maturato sulla documentazione di spesa analizzata e alla individuazione del destinatario dell'erogazione (beneficiario);

– alla elaborazione della proposta di erogazione del contributo;

Preso altresì atto che l'istruttoria della suddetta domanda di erogazione svolta dalla società **INVITALIA - Agenzia nazionale per l'attrazione degli investimenti**, anche attraverso le proprie società partecipate si è conclusa in data **27 novembre 2014** come risulta dalla nota di rendicontazione acquisita attraverso il sistema Sfinge, con protocollo **CR-41355-2014**;

Preso atto:

– di quanto contenuto nella suddetta nota di rendicontazione, dalla quale risulta che la somma erogabile per il pagamento relativo al I SAL e in base alla documentazione di spesa presentata per gli interventi sull'immobile di proprietà, è pari a complessivi **€ 150.871,72** (di cui **€ 40.876,67** da erogare al beneficiario ed **€ 109.995,05** da erogare ai diversi prestatori di lavoro);

– che non è richiesto il Documento Unico di regolarità Contributiva (DURC), in quanto il beneficiario è persona fisica;

– che è stato verificato presso il Comune di Correggio (RE), il possesso del titolo abilitativo "SCIA EDILIZIA" Prot. n. 2012/12092 presentata in data 06/11/2012 (ns. prot. CR/22137/2014 del 26/06/2014 e CR/23188/2014 del 07/07/2014);

- che sul progetto presentato non è previsto alcun indennizzo assicurativo;
- che si è provveduto in data 04 luglio 2014 all'adempimento degli obblighi di pubblicazione previsti dal d.lgs 14 marzo 2013, n. 33;

Ritenuto di poter procedere, con il presente provvedimento, alla liquidazione del contributo corrispondente al pagamento del I SAL per gli interventi sull'immobile di proprietà, secondo quanto indicato nella più volte citata nota di rendicontazione predisposta dalla società INVITALIA - Agenzia nazionale per l'attrazione degli investimenti, anche attraverso le proprie società partecipate, i cui esiti sintetici sono riportati nell'allegato 1, parte integrante e sostanziale del presente provvedimento;

Dato atto che il codice unico di progetto (CUP) assegnato dalla competente struttura ministeriale all'intervento oggetto della richiesta di contributo è il seguente: **E43D12000560002** che è stato acquisito e conservato agli atti del Responsabile della Procedura "Istruttoria, concessione, liquidazione" dell'Area Industria, Artigianato, Servizi;

Verificata la copertura finanziaria della spesa prevista nel presente provvedimento che risulta assicurata con le risorse di cui all'articolo 3-bis del d.l. 95/2012, nell'ambito dell'importo di € 2.900 milioni autorizzato con Ordinanza 15/2013 per i danni agli immobili;

Ritenuto di incaricare la banca "**CREDITO EMILIANO SPA - FILIALE DI CORREGGIO (RE)**", istituto di credito prescelto dal richiedente in sede di presentazione della domanda di contributo, di liquidare l'importo di **€ 150.871,72** (di cui € 40.876,67 da erogare al beneficiario ed € 109.995,05 da erogare ai diversi prestatori di lavoro) relativo agli interventi sull'immobile di proprietà a fronte del I SAL, secondo le modalità stabilite nella convenzione tra la Cassa Depositi e Prestiti s.p.a. e l'Associazione Bancaria Italiana (ABI), ai soggetti e secondo gli importi indicati nell'allegato 1, parte integrante del presente provvedimento;

DECRETA

1. di **liquidare**, per le motivazioni indicate in premessa e che qui si intendono integralmente richiamate, a favore del Signor **EZIO PIGNAGNOLI**, Codice Fiscale PGNZEI44L25D037X, la somma complessiva pari a **€ 150.871,72** (di cui € 40.876,67 da erogare al beneficiario ed € 109.995,05 da erogare ai diversi prestatori di lavoro), relativa alla liquidazione del I SAL per gli interventi sull'immobile di proprietà, situato nel Comune di Correggio (RE), in Via San Prospero, n. 2/B, danneggiato dal sisma del maggio 2012;

2. di dare atto che il contributo di cui al punto 1 del presente dispositivo, è stato determinato sulla base dell'istruttoria svolta dalla società INVITALIA - Agenzia nazionale per l'attrazione degli investimenti, anche attraverso le proprie società partecipate, ai sensi dell'Ordinanza n. 75/2012 e del Decreto del Commissario Delegato n. 786 del 21 agosto 2013 ;

3. di dare atto che la relativa spesa di € 150.871,72 risulta finanziata con le risorse di cui all'articolo 3-bis del d.l. 95/2012, nell'ambito dell'importo di € 2.900 milioni autorizzato con Ordinanza 15/2013 per i danni agli immobili;

4. di dare mandato alla banca "**CREDITO EMILIANO SPA - FILIALE DI CORREGGIO (RE)**", istituto di credito prescelto dal richiedente in sede di presentazione della domanda di contributo, di erogare l'importo di cui al punto 1 del presente dispositivo, secondo le modalità stabilite nella convenzione tra la Cassa Depositi e Prestiti s.p.a. e l'Associazione Bancaria Italiana (ABI), ai soggetti e secondo gli importi indicati nell'allegato 1, parte integrante del presente provvedimento;

5. che copia del presente provvedimento venga trasmessa al Signor **EZIO PIGNAGNOLI** e alla banca "**CREDITO EMILIANO SPA - FILIALE DI CORREGGIO (RE)**", a cura del Responsabile della Procedura "Istruttoria, concessione, liquidazione" dell'Area Industria, Artigianato, Servizi, in qualità di Responsabile della procedura istruttoria delle domande presentate ai sensi dell'Ordinanza 57/2012 e ss.mm., con le modalità previste dalla "Linee guida" allegate alla sopra citata Ordinanza 57/2012 e ss.mm.;

Bologna lì, 28 novembre 2014

Alfredo Bertelli



ALLEGATO UNICO AL DECRETO DI LIQUIDAZIONE 1° SAL

EZIO PIGNAGNOLI

ANAGRAFICA

TIPO	persona fisica proprietaria			PROTOCOLLI FASCICOLO		
PERSONA FISICA	EZIO PIGNAGNOLI		PGNZEI44L25D037X	RICHIESTA DI CONTRIBUTO	CR-29207-2013	25/11/2013
SEDE LEGALE				DECRETO DI CONCESSIONE	N. 1124	01/07/14
LOCALIZZAZIONE INTERVENTI	VIA SAN PROSPERO, N. 2/B	CORREGGIO	RE	DOMANDA DI PAGAMENTO I SAL	CR-38838-2014	11/11/14
SEDE DELOCALIZZAZIONE				CUP	E43D12000560002	
CODICE FISCALE/P.IVA				TTITOLO ABILITATIVO	SCIA EDILIZIA Prot. 2012/12092 del 06/11/2012 (ns. prot. CR/22137/2014 del 26/06/2014 e ns. prot. CR/23188/2014 del 07/07/2014)	
CODICE ATECO dell'attività svolta nell'immobile	N-81.30.00	Lavori di cura e manutenzione del paesaggio (inclusi parchi, giardini e aiuole) e attività di supporto alla produzione vegetale.		AIA		
BANCA CONVENZIONATA	CREDITO EMILIANO SPA - FILIALE DI CORREGGIO (RE)			DURC	Non necessario	
PEC BANCA CONVENZIONATA	grandirelazioni@pec.gruppocredem.it			ANTIMAFIA (richiesta/certificato)	Non necessaria	
RECAPITI BENEFICIARIO PER LA GESTIONE DELLA PRATICA				N° DIPENDENTI IMPRESA RICHIEDENTE AL MOMENTO DEL SISMA		
				IVA	E' OGGETTO DI CONTRIBUTO	

QUADRO RIEPILOGATIVO

TIPOLOGIA DI INTERVENTO	CONTRIBUTO CONCESSO	QUOTA COPERTA DA ASSICURAZIONE	CONTRIBUTO RIDETERMINATO (per eventuale aggiornamento)	CONTRIBUTO EROGATO				ECONOMIE
				I SAL	II SAL	III SAL	SALDO/ UNICA SOL.	
IMMOBILI	€ 191.516,63	€ 0,00		€ 150.871,72				
BENI STRUMENTALI								
SCORTE								
DELOCALIZZAZIONE								
PRODOTTI DOP/IGP								
TOTALE	€ 191.516,63	€ 0,00	€ 0,00	€ 150.871,72	€ 0,00	€ 0,00	€ 0,00	€ 0,00

PRESENTE LIQUIDAZIONE

TIPOLOGIA DI INTERVENTO	COSTO RENDICONTATO	COSTO AMMISSIBILE	COSTO NON AMMISSIBILE / COSTO SOSPESO	CONTRIBUTO DA LIQUIDARE AL BENEFICIARIO	CONTRIBUTO DA EROGARE AI FORNITORI	CONTRIBUTO TOTALE DA LIQUIDARE
IMMOBILI	€ 162.142,83	€ 150.871,72	€ 11.271,11	€ 40.876,67	€ 109.995,05	€ 150.871,72
BENI STRUMENTALI						
SCORTE						
DELOCALIZZAZIONE						
PRODOTTI DOP/IGP						
TOTALE	€ 162.142,83	€ 150.871,72	€ 11.271,11	€ 40.876,67	€ 109.995,05	€ 150.871,72

DETTAGLIO SPESE NON AMMESSE

FATTURA	IMPORTO	MOTIVAZIONE
"Fattura n°576 del 30/11/2012 fornitore AA SRL COPERTURE	€ 218,38	importo riferito alle voci da Computo Metrico Consuntivo, F01116, F01103b, F01114, F01133, F01149a, F01119, non ammesso come da Decreto (Trattasi di importo previsto per i DPI)
TOTALE	€ 218,38	

DETTAGLIO SPESE SOSPESSE

FATTURA	IMPORTO	MOTIVAZIONE
"Fattura n° 9 del 25/02/2013 fornitore IMPRESA EDILE L'ARCO DI SURANO ANTONINO & C. SNC	€ 307,40	Si precisa che l'importo non ammissibile pari ad € 307,40 (al lordo di IVA) riferibile alla fattura "IMPRESA EDILE L'ARCO DI SURANO ANTONINO" n. 9 del 25/02/2013, è stato così calcolato: € 242,00 (al lordo di IVA) non ammissibile in quanto relativo ad importi unitari maggiori rispetto a quelli ammessi in fase istruttoria; importo pari a € 65,40 non ammissibile relativi ad alcune variazioni di quantità delle lavorazioni rispetto alle quantità ammesse in fase istruttoria. Si rimanda al SAL a Saldo l'eventuale riammissione della presente spesa in caso di capienza all'interno della categoria "Opere strutturali".
"Fattura n°576 del 30/11/2012 fornitore AA SRL COPERTURE	€ 3.688,73	Si precisa che l'importo non ammissibile pari ad € 3.688,73 (al lordo di IVA) riferibile alla fattura "AA SRL COPERTURE" n. 576 del 30/11/2012 è stato così calcolato: € 203,93 (al lordo di IVA) non ammissibile in quanto relativo ad importi unitari maggiori rispetto a quelli ammessi in fase istruttoria; importo pari a € 3.484,80, non ammissibile in quanto è relativo a nuove lavorazioni non previste in fase di istruttoria. Si rimanda al SAL a Saldo l'eventuale riammissione della presente spesa in caso di capienza all'interno della categoria "Opere strutturali".
"Fattura n°18 del 07/11/2014 fornitore IMPRESA EDILE L'ARCO DI SURANO ANTONINO & C. SNC	€ 7.056,60	Si precisa che l'importo non ammissibile pari ad € 7056,60 (al lordo di IVA) riferibile alla fattura "IMPRESA EDILE L'ARCO DI SURANO ANTONINO" n.18 del 07/11/2014 è stato così calcolato: € 6.799,58 (al lordo di IVA) , risulta non ammissibile in quanto relativo ad alcune variazioni di quantità delle lavorazioni rispetto alle quantità ammesse in fase istruttoria per la categoria "Opere strutturali"; € 257,02 (al lordo di IVA) , risulta non ammissibile in quanto relativo ad alcune variazioni di quantità delle lavorazioni rispetto alle quantità ammesse in fase istruttoria per la categoria "Finiture". Si rimanda al SAL a Saldo l'eventuale riammissione della presente spesa in caso di capienza all'interno della categoria "Opere strutturali" e " Finiture".
TOTALE	€ 11.052,73	

RIEPILOGO PER IL PAGAMENTO

NUMERO PAGAMENTO	I SAL
ID RICHIESTA SFINGE	CR-29207-2013 del 25/11/2013
ID PAGAMENTO	0800000010000292072013
CODICE CUP	E43D12000560002
STRINGA MIP	//MIP/E43D12000560002/NN/IBANccDEDICATO/0800000010000292072013

DATI PER ISTITUTO DI CREDITO PRESCELTO (art. 3 bis D.L. 95/12)

INTESTATARIO CONTO CORRENTE	CODICE FISCALE	PARTITA IVA	IBAN	IMPORTO	CODICE NN
PIGNAGNOLI EZIO	PGNZEI44L25D037X	/	IT23L0303266320010000004116	€ 40.876,67	99
IMPRESA EDILE L'ARCO DI SURANO ANTONINO	01903410353	01903410353	IT15J0538766320000001003403	€ 101.701,05	00
SURANO STUDIO TECNICO	SRNSVT72A10G273N	01574640353	IT48C0538766320000001589155	€ 2.400,00	18
STUDIO CURLI STUDIO TECNICO ASSOCIATO	02380640355	02380640355	IT24T0344012800000000169700	€ 1.400,00	18
ARCH. BALLABENI NATASCIA	BLLNSC81C71F257C	/	IT92R0538723302000001809946	€ 4.494,00	18
TOTALE				€ 150.871,72	