

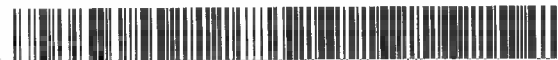

IL COMMISSARIO DELEGATO

AI SENSI DEL DPCM DEL 25/8/2014



Decreto n. 2277 del 28 novembre 2014

Contributi assegnati al Comune di Guastalla per la realizzazione della rete scolastica con la costruzione di edifici in sedi nuove o diverse. Ordinanza 20 del 19 febbraio 2013 .

Vista la legge 24 febbraio 1992, n. 225 e ss.mm.ii.;

Visto il D.P.R. 8 giugno 2001, n. 327 "Testo unico delle disposizioni legislative e regolamentari in materia di espropriazione per pubblica utilità";

Visto l'art. 8 della L. R. n.1 del 2005, recante "Norme in materia di protezione civile";

Visto il decreto del Presidente del Consiglio dei Ministri del 21 Maggio 2012 recante la dichiarazione dell'eccezionale rischio di compromissione degli interessi primari a causa degli eventi sismici che hanno colpito il territorio delle Regioni Emilia-Romagna, Lombardia e Veneto, ai sensi dell'art. 3, comma 1, del decreto legge 4 novembre 2002 n. 245, convertito con modificazioni dall'art. 1 della Legge 27 dicembre 2002, n. 286;

Visti i Decreti del Presidente del Consiglio dei Ministri del 22 e 30 Maggio con i quali è stato dichiarato lo stato d'emergenza in ordine agli eventi sismici che hanno colpito il territorio delle Province di Bologna, Modena, Ferrara, Reggio Emilia e Mantova i giorni 20 e 29 maggio 2012 ed è stata disposta la delega al capo del dipartimento della Protezione Civile ad emanare ordinanze in deroga ad ogni disposizione vigente e nel rispetto dei principi generali dell'ordinamento giuridico;

Visto il Decreto-Legge 6 giugno 2012, n. 74, convertito con modificazioni in legge n. 122 del 01 agosto 2012, recante "interventi urgenti in favore delle aree colpite dagli eventi sismici che hanno interessato il territorio delle Province di Bologna, Modena, Ferrara, Mantova, Reggio Emilia e Rovigo, il 20 e il 29 maggio 2012";

Visto l'articolo 10 del Decreto Legge 22 giugno 2012 n. 83, convertito con modificazioni in legge n. 134 del 7 agosto 2012, pubblicata sulla G.U. n. 187 dell'11 agosto 2012, "misure urgenti per la crescita del paese";

Viste le ordinanze n. 13 del 25 luglio 2012, n. 78 del 21 novembre 2012 e n. 17 del 18 febbraio 2013 con le quali è stato approvato e rimodulato il Programma Operativo Scuole che prevede la descrizione degli interventi e la relativa quantificazione economica per una spesa complessiva di € 224.000.000,00 dando atto che tale importo

trova copertura finanziaria nell'ambito della annualità 2012 dello stanziamento previsto dall'articolo 2 del decreto-legge 6 giugno 2012 n° 74, convertito con modifiche con la legge n° 122 del 01/08/2012;

Visto il comma 1 dell'articolo 4 del Decreto Legge n. 74 del 6 giugno 2012, convertito con modificazioni in legge n. 122 del 01 agosto 2012, il quale dispone che i Presidenti di Regione stabiliscono, con propri provvedimenti adottati in coerenza con il Decreto del Presidente del Consiglio dei Ministri, le modalità di predisposizione e di attuazione di un piano di interventi urgenti per il ripristino degli immobili pubblici e privati, danneggiati dagli eventi sismici;

Visto il decreto-legge 24 giugno 2014, convertito con modificazioni dalla legge 11 agosto 2014 n. 116, pubblicata sulla G.U. n. 192 del 20 agosto 2014, il quale all'articolo 10 comma 2-bis dispone che *".....in tutti i casi di cessazione anticipata, per qualsiasi causa, dalla carica di presidente della regione, questi cessa anche dalle funzioni commissariali eventualmente conferitegli con specifici provvedimenti legislativi. Qualora normative di settore o lo statuto della regione non prevedano apposite modalità di sostituzione, con decreto del Presidente del Consiglio dei Ministri, su proposta del Ministro competente, è nominato un commissario che subentra nell'esercizio delle funzioni commissariali fino all'insediamento del nuovo Presidente..."*;

Visto il DPCM del 25 agosto 2014, con il quale Alfredo Bertelli è stato nominato Commissario delegato per la realizzazione degli interventi per la ricostruzione, l'assistenza alla popolazione e la ripresa economica dei territori colpiti dagli eventi sismici del 20 e 29 maggio 2012 secondo il disposto dell'art.1 del decreto-legge 6 giugno 2012, n. 74, convertito con modificazioni, dalla legge 1 agosto 2012, n. 122;

Visto il decreto legge 12 settembre 2014, n. 133, convertito, con modificazioni, in legge n. 164 del 11.11.2014 e pubblicata sulla G.U. n. 262 del 11.11.2014, con la quale, all'articolo 7, comma 9 ter, lo stato di emergenza è prorogato fino al 31 dicembre 2015;

Visto l'articolo 11 comma 1. lett. a) punto 3) del Decreto Legge 10 ottobre 2012 n. 174, convertito con modificazioni dalla legge n. 213 del 7 dicembre 2012, il quale integra l'articolo 4, comma 1, lettera a) del Decreto Legge 6 giugno 2012, n. 74, convertito con modificazioni in legge n. 122 del 01 agosto 2012 e dispone che *"..Qualora la programmazione della rete scolastica preveda la costruzione di edifici in sedi nuove o diverse, le risorse per il ripristino degli edifici scolastici danneggiati sono comunque prioritariamente destinate a tale scopo...."*;

Ravvisata l'opportunità di disciplinare le modalità attuative attraverso le quali si configura la fattispecie della programmazione della rete scolastica con la costruzione di edifici in sedi nuove o diverse attraverso l'utilizzo prioritario delle risorse finanziarie derivanti dalle somme spettanti alla riparazione e ripristino degli edifici scolastici danneggiati dagli eventi sismici del 20 e 29 maggio 2012 ma che non verranno eseguiti;

Vista l'ordinanza n. 20 del 19 febbraio 2013 con la quale si definiscono i criteri e le procedure per la riorganizzazione della Rete Scolastica anche attraverso la costruzione degli edifici in sedi nuove o diverse;

Vista l'ordinanza n. 73 del 20 Novembre 2014 con la quale è prevista l'ulteriore rimodulazione del Programma Operativo Scuole, già rimodulato con le ordinanze n. 52 del 30 giugno 2014, n. 19 del 13 marzo 2014 e n. 104 del 12 settembre 2013 e approvato con le ordinanze n. 13 del 25 luglio 2012, n. 78 del 21 novembre 2012, n. 17 del 18 febbraio 2013 e n. 68 del 7 giugno 2013, stimando il costo per la costruzione di edifici in sedi nuove e diverse a seguito riorganizzazione della rete scolastica ai sensi dell'articolo 11 comma 1. lett. a) punto 3) del Decreto Legge 10 ottobre 2012 n. 174, convertito con modificazioni dalla legge n. 213 del 7 dicembre 2012, il quale integra l'articolo 4, comma 1, lettera a) del Decreto Legge 6 giugno 2012, n. 74, convertito con modificazioni in legge n. 122 del 01 agosto 2012, in **€.22.400.196,26**;

Preso atto che con il Decreto n. 464 del 5 giugno 2013 di attuazione dell'ordinanza n. 20 del 19 febbraio 2013 si è disposto che potessero accedere alla procedura i comuni di Bondeno, Cento, Concordia sulla Secchia, Crevalcore, Mirabello, Vigarano Mainarda, Bomporto, Ferrara, Finale Emilia, Guastalla, San Possidonio e Correggio;

Vista la circolare del 15 maggio 2013 del Commissario delegato contenente le disposizioni in ordine alla copertura assicurativa dei danni occorsi agli edifici pubblici e ad uso pubblico oggetto di finanziamento a valere sulle risorse del fondo per la ricostruzione;

Preso atto che trattandosi di edifici strategici e/o rilevanti il progetto esecutivo delle strutture del nuovo fabbricato, ai fini del rilascio dell'autorizzazione sismica preventiva, deve essere approvato dal Servizio Geologico, sismico e dei suoli che procederà altresì all'attestazione di congruità della spesa finale, limitata al contributo rilasciato dal Commissario Delegato sulla base del progetto definitivo di miglioramento sismico;

Considerato che con Decreto n. 1.057 del 17 ottobre 2013 sono state approvate le congruità della spesa **NP.2013.0008203 del 26/06/2013** di cui alla pratica n. 8 e **NP.2013.0008548 del 03/07/2013** di cui alla pratica n. 9, del Comune di Guastalla, da cui risultano, rispettivamente, il contributo concedibile per la Scuola d'Infanzia "Rondine" pari ad **€.533.220,58** ed il contributo concedibile per la Scuola d'Infanzia "Pollicino" pari ad **€.263.812,09** per un totale complessivo di finanziamento pari ad **€.797.032,67** utilizzati per la costruzione del Nuovo Nido d'Infanzia nel capoluogo comunale; le attestazioni sono state rilasciate dal servizio Geologico, Sismico e dei Suoli in ordine all'attuazione degli interventi ripristino con miglioramento sismico degli edifici scolastici citati come riportato nell'Allegato al suddetto decreto;

Richiamato il punto 9 del Decreto, del Commissario delegato, n. 464 del 5 giugno 2013, così come modificato dal Decreto, del Commissario delegato, n. 1.032 del 20 giugno 2014, con il quale si dà mandato al Servizio Geologico, Sismico e dei Suoli di

verificare se il costo complessivo dell'intervento, comprensivo delle somme a disposizione del Q.T.E. risultante dal progetto esecutivo, è uguale o superiore al contributo concesso. Nel caso in cui il costo complessivo dell'intervento indicato nel progetto esecutivo, risulti inferiore a quello assegnato, si procederà alla rettifica in diminuzione delle risorse assegnate.

Preso atto della comunicazione inviata dal Servizio Geologico, Sismico e dei Suoli, regionale, in data 24/11/2014 CR.2014.0040736 con la quale si attesta che, come da "Piano finanziario dell'opera suddiviso per fonti di finanziamento" il **Comune di Guastalla**, prevede un importo totale del progetto pari ad €3.710.295,95, superiore rispetto all'importo di €797.032,67 assegnato con decreto n.1.057 del 17 ottobre 2013, si precisa inoltre che l'importo di €3.710.295,95 tiene già conto dell'economia di spesa derivate dal ribasso d'asta offerto.

Preso atto che con Decreto, del Commissario delegato, n. 1.032 del 20 giugno 2014 sono stabilite le modalità e la documentazione da produrre ai fini dell'erogazione dei contributi assegnati ai soggetti attuatori per la realizzazione di edifici scolastici in sedi nuove o diverse dagli edifici danneggiati.

Preso atto che il Soggetto Attuatore '**Comune di Guastalla**' ha presentato alla Struttura Tecnica del Commissario Delegato il modello di autocertificazione, in data **20/10/2014** protocollo **CR.2014.0035692** per la liquidazione del I acconto (40%) del finanziamento assegnato di complessivi €797.032,67 e pari ad **€318.813,07**;

Ritenuto che in base a quanto sopra esposto e alla documentazione sopra citata, si possa procedere alla liquidazione del I° acconto, a favore del '**Comune di Guastalla**', della somma di **€318.813,07**, pari al 40% della somma di **€797.032,67** assegnata ai sensi dell'Ordinanza 20 del 19 febbraio 2013 e ss.mm.ii.;

Preso atto che:

- l'importo di **€318.813,07** risulta interamente ricompreso nel costo stimato di €22.400.196,26 come da rimodulazione del Programma Operativo Scuole dell'ordinanza n. 73 del 20 novembre 2014;
- la copertura finanziaria della spesa di **€318.813,07** è assicurata dallo stanziamento previsto dall'art. 2 del D.L. n. 74/2012, convertito con modificazioni dalla Legge 01.08.2012 n. 122 come disposto con ordinanza n. 78 del 21.11.2012;
- che presso la Banca d'Italia, Tesoreria Provinciale dello Stato - Sezione di Bologna, ai sensi del D.L. 74/2012, è stata aperta l'apposita contabilità speciale n. 5699.

Ritenuto di incaricare per il pagamento l'Agenzia Regionale di Protezione Civile.

Tutto ciò premesso e considerato

DECRETA

- 1) di liquidare alla '**Comune di Guastalla**', la somma di **€.318.813,07**, importo pari al I acconto del (40%) del finanziamento complessivo assegnato con decreto n. 1.057 del 17 ottobre 2013 di complessivi €.797.032,67 da utilizzarsi per la realizzazione del Nuovo Nido d'Infanzia nel capoluogo comunale;
- 2) di dare atto che l'importo di **€.318.813,07** risulta interamente ricompreso nel costo di €.22.400.196,26 previsto dall'Ordinanza n. 73 del 20 Novembre 2014 e che trova copertura finanziaria sullo stanziamento previsto dall'articolo 2 del D.L. 06.06.2012 n. 74, convertito con modificazioni dalla Legge n. 122 dello 01.08.2012;
- 3) di dare atto che il Soggetto Attuatore '**Comune di Guastalla**', ha assunto l'impegno ad inviare alla Struttura Tecnica del Commissario Delegato entro il termine di 60 gg dalla data di liquidazione del saldo la documentazione tecnica, economica ed amministrativa giustificativa di tutte le spese sostenute in duplice copia originale o copia conforme;
- 4) di incaricare l'Agenzia Regionale di Protezione Civile all'emissione dell'ordinativo di pagamento sulla contabilità speciale n. 5699, ai sensi del comma 6 dell'articolo 2 del D.L. 06.06.2012 n. 74 convertito, con modificazioni, dalla Legge 01.08.2012 n. 122, aperta presso la Banca d'Italia, Tesoreria Provinciale dello Stato – Sezione di Bologna.

Bologna lì, 28 novembre 2014

Alfredo Bertelli

