

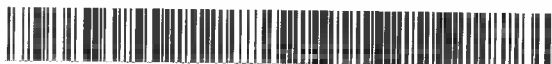

IL COMMISSARIO DELEGATO

AI SENSI DEL DPCM 25 AGOSTO 2014



**Decreto n. 2108 del 5 novembre 2014**

**EDIFICI PUBBLICI TEMPORANEI (E.P.T.3)**

**LOTTO 6 EDIFICIO SCOLASTICO TEMPORANEO NEL COMUNE DI  
CASTELFRANCO EMILIA (MO) AMPLIAMENTO ISTITUTO SUPERIORE  
SPALLANZANI**

**LIQUIDAZIONE SALDO CERTIFICATI DI PAGAMENTO NUMERI 1 E 2**

**CUP n. J44B13000390001 - CIG n. 5516476401**

**Visti:**

- la legge 24 febbraio 1992, n. 225 e ss.mm.ii.;
- l'art. 8 della L. R. n.1 del 2005, recante "Norme in materia di protezione civile";
- il Decreto del Presidente del Consiglio dei Ministri del 21.05.2012 recante la dichiarazione dell'eccezionale rischio di compromissione degli interessi primari a causa degli eventi sismici che hanno colpito il territorio delle Regioni Emilia-Romagna, Lombardia e Veneto, ai sensi dell'art. 3, comma 1, del Decreto Legge 04.11.2002 n. 245, convertito con modificazioni dall'art. 1 della Legge 27.12.2002, n. 286;
- i Decreti del Presidente del Consiglio dei Ministri del 22 e 30 maggio con i quali è stato dichiarato lo stato d'emergenza in ordine agli eventi sismici che hanno colpito il territorio delle Province di Bologna, Modena, Ferrara, Reggio Emilia, Mantova e Rovigo, i giorni 20 e 29 maggio 2012 ed è stata disposta la delega al Capo del Dipartimento della Protezione Civile ad emanare ordinanze in deroga ad ogni disposizione vigente e nel rispetto dei principi generali dell'ordinamento giuridico;
- il Decreto Legge 06.06.2012 n. 74 convertito, con modificazioni, dalla Legge 01.08.2012 n. 122, con il quale sono stati previsti interventi urgenti in favore delle popolazioni colpite dagli eventi sismici che hanno interessato il territorio delle Province di Bologna, Modena, Ferrara, Reggio Emilia, Mantova e

Rovigo il 20 e 29 maggio 2012;

- il Decreto legge 26.04.2013, n. 43 convertito, con modificazioni, dalla Legge 24.06.2013, n. 71, con il quale, tra l'altro, viene prorogato al 31.12.2014 lo stato di emergenza conseguente agli eventi sismici del 20 e 29 maggio 2012;
- il D.L. 24 giugno 2014 n. 91 convertito con modificazioni dalla legge 11 agosto n. 116, pubblicata sulla G.U. n. 192 del 20 agosto 2014, il quale all'art. 10 comma 2-bis dispone che" ...in tutti i casi di cessazione anticipata, per qualsiasi causa, dalla carica di presidente della regione, questi cessa anche dalle funzioni commissariali eventualmente conferitegli con specifici provvedimenti legislativi. Qualora normative di settore o lo Statuto della regione non provvedano apposite modalità di sostituzione, con decreto del Presidente del Consiglio dei Ministri, su proposta del Ministro competente, è nominato un commissario che subentra nell'esercizio delle funzioni commissariali fino all'insediamento del nuovo Presidente...";
- il DPCM del 25 agosto 2014 con il quale Alfredo Bertelli è stato nominato Commissario delegato per la ricostruzione, l'assistenza alla popolazione e la ripresa economica dei territori colpiti dagli eventi sismici del 20 e 29 maggio 2012 secondo il disposto dell'art. 1 D.L. n. 74 del 6 giugno 2014, convertito con modificazioni, dalla legge n.122 del 1 agosto 2012.

**Premesso:**

- che con ordinanze n. 155 del 19.12.2013 e n. 19 del 13 marzo 2014 è stato approvato il programma degli Edifici Pubblici Temporanei III (EPT III) e connesse opere di urbanizzazione per un costo complessivo di € 18.000.000,00 la cui copertura finanziaria è assicurata dalle risorse del fondo di cui all'articolo 2 del Decreto Legge 6 giugno 2012 n. 74, convertito con modificazioni con legge n. 122 del 1° agosto 2012;
- che con la suindicata ordinanza n. 155 del 19.12.2013 è stata approvata la relativa documentazione di gara, per un appalto articolato in 11 lotti;
- che, in relazione alla suindicata procedura, con decreti n. 589 del 10 aprile 2014 e n. 952 del 10 giugno 2014 sono stati approvati gli esiti di gara ed aggiudicati provvisoriamente i lotti numeri 1,2,4,5,6,8,9 e 10;
- che con il suindicati decreti, in particolare, i lavori del lotto 6, relativo all'edificio scolastico temporaneo nel comune di Castelfranco Emilia (MO) (ampliamento istituto superiore "Spallanzani"), sono stati provvisoriamente aggiudicati al Consorzio

Imprenditori Edili - CME Società Cooperativa, per il corrispettivo di € 620.800,00 oltre ad IVA;

- che il Codice Unico di Progetto (CUP) assegnato dalla competente Struttura presso il Dipartimento per la programmazione e il coordinamento della politica economica della Presidenza del Consiglio dei Ministri, ai sensi dell'art. 3, comma 6, della Legge n. 136/2010 è il n. J44B13000390001 e il Codice Identificativo di Gara (C.I.G.) attribuito dal Sistema Informativo di Monitoraggio delle Gare (SIMOG) dell'Autorità per la Vigilanza sui Contratti Pubblici di lavori è il n. 5516476401;
- che con decreto n. 1212 dell' 11 luglio 2014 è stato approvato il progetto esecutivo del suindicato Lotto 6 ed è stata approvata l'aggiudicazione definitiva dello stesso al Consorzio Imprenditori Edili - CME Società Cooperativa, per il corrispettivo di € 620.800,00 oltre ad IVA;
- che in data 29 luglio 2014 è stato sottoscritto con la stessa impresa il relativo contratto di appalto - Rep. n. 0300 per il corrispettivo contrattuale di € 620.800,00 oltre ad IVA.

**Visti:**

- il 1' Stato di Avanzamento Lavori redatto in data 09.09.2014 ed il Certificato di Pagamento n. 1 del 15.09.2014 dal quale risulta che possono essere corrisposti al Consorzio Imprenditori Edili - CME Società Cooperativa € 289.347,81 IVA 10% compresa, importo al netto del ribasso d'asta offerto, della ritenuta del 10% a garanzia dei lavori prevista dall'art. 20 del Capitolato Speciale di Appalto e dello 0,5% di cui all'articolo 4 del D.P.R. n. 207/2010;
- la relativa fattura n. 141656 del 15.09.2014 di € 289.347,81 IVA 10% compresa emessa dal Consorzio Imprenditori Edili - CME Società Cooperativa;
- il 2' Stato di Avanzamento Lavori redatto in data 17.09.2014 ed il Certificato di Pagamento n. 2 del 29.09.2014 dal quale risulta che possono essere corrisposti al Consorzio Imprenditori Edili - CME Società Cooperativa € 255.636,00 IVA 10% compresa, importo al netto del ribasso d'asta offerto, della ritenuta del 10% a garanzia dei lavori prevista dall'art. 20 del Capitolato Speciale di Appalto e dello 0,5% di cui all'articolo 4 del D.P.R. n. 207/2010;
- la relativa fattura n. 141780 del 01.10.2014 di € 255.636,00 IVA 10% compresa emessa dal Consorzio Imprenditori Edili - CME Società Cooperativa;
- la spesa complessiva da liquidare ammontante così ad € 544.983,81 IVA compresa.

**Considerato:**

- che per l'aggiudicataria Consorzio Imprenditori Edili - CME Società Cooperativa la Prefettura di Modena, in data 19.05.2014 con provvedimento n. 87/2014/Area 1/Antimafia ha rilasciato liberatoria definitiva di informazione antimafia ai sensi del D. Lgs. n. 159 del 6.9.2011;
- che per l'impresa esecutrice UNI.EDIL. S.r.l. con nota del 18.04.2014 è stata inoltrata alla Prefettura di Modena l'istanza di cui al D. Lgs. n. 159 del 6.9.2011 in adempimento alle Linee Guida Antimafia Comitato di Coordinamento per l'Alta Sorveglianza delle Grandi Opere adottate per la Ricostruzione;
- che si è provveduto ad acquisire il Documento Unico di Regolarità Contributiva (D.U.R.C.), attualmente in corso di validità, per il Consorzio Imprenditori Edili - CME Società Cooperative, per l'impresa esecutrice UNI.EDIL. S.r.l. e per le imprese subappaltatrici che hanno lavorato nel 1' e nel 2' Stato di Avanzamento Lavori, dai quali risulta che le stesse sono in regola con i versamenti dei contributi previdenziali ed assistenziali;
- che il Consorzio Imprenditori Edili - CME Società Cooperativa, in ottemperanza a quanto dettato dagli obblighi di tracciabilità dei flussi finanziari di cui all'art. 3, comma 7, della legge n. 136/2010 e ss.mm., ha presentato formale comunicazione dei conti corrente dedicati.

**Ritenuto**, in base alla documentazione sopracitata e come previsto dalle norme contrattuali, di procedere alla liquidazione al Consorzio Imprenditori Edili - CME Società Cooperativa dell'importo di cui sopra di totali € 544.983,81 IVA compresa a saldo dei suindicati certificati di pagamento n.ri 1 e 2.

**Preso atto:**

- che la copertura finanziaria della spesa di € 544.983,81 è assicurata dallo stanziamento previsto dall'art. 2 del D.L. n. 74/2012, convertito con modificazioni dalla Legge 01.08.2012 n. 122 come disposto con le ordinanze ed i decreti più sopra citati;
- che presso la Banca d'Italia, Tesoreria Provinciale dello Stato, Sezione di Bologna, a favore del Commissario Delegato D.L.74/2012, è stata aperta la contabilità speciale n. 5699, come previsto dall'art. 2 comma 6 Decreto Legge 06.06.2012 n. 74 convertito, con modificazioni, dalla Legge 01.08.2012 n. 122.

**Ritenuto** di incaricare per il pagamento l'Agenzia Regionale di Protezione Civile, che dovrà previamente

effettuare il controllo previsto dal Decreto del Ministero dell'Economia e delle Finanze n.40 del 18.01.2008 "Modalità di attuazione dell'art. 48-bis del DPR 602/73, recante disposizioni in materia di pagamenti da parte delle pubbliche amministrazioni".

**Visti:**

- la legge 13 agosto 2010, n. 136 avente ad oggetto "Piano straordinario contro le mafie, nonché delega al Governo in materia di normativa antimafia" e successive modifiche;
- la determinazione dell'Autorità per la Vigilanza sui Contratti Pubblici di lavori, servizi e forniture n. 4 del 7 luglio 2011, recante "Linee guida sulla tracciabilità dei flussi finanziari ai sensi dell'art. 3 della Legge 13 agosto 2010, n. 136".

**Verificata** la necessaria disponibilità di cassa sulla suindicata contabilità speciale n. 5699 aperta presso la Sezione di tesoreria provinciale dello Stato di Bologna ai sensi del comma 6 dell'articolo 2 del Decreto Legge 06.06.2012 n. 74 convertito, con modificazioni, dalla Legge 01.08.2012 n. 122.

Tutto ciò visto e considerato

**DECRETA**

1. per i motivi esposti in narrativa e che qui si intendono integralmente riportati, di liquidare a favore del Consorzio Imprenditori Edili - CME Società Cooperativa, per i lavori di cui al lotto 6 degli Edifici Pubblici Temporanei III- E.P.T.III, relativo all'edificio scolastico temporaneo nel comune di Castelfranco Emilia (MO) (ampliamento istituto superiore "Spallanzani"), l'importo di € 544.983,81 a saldo a saldo dei certificati di pagamento n.ri 1 e 2 e delle relative fatture emesse dallo stesso Consorzio n.141656 del 15.09.2014 di € 289.347,81 IVA 10% compresa e n.141780 del 1.10.2014 di € 255.636,00 IVA 10% compresa;
2. di dare atto che l'importo di € 544.983,81 IVA compresa trova copertura finanziaria nell'ambito dello stanziamento previsto dall'articolo 2 del Decreto Legge 6 giugno 2012 n. 122 convertito con modificazioni dalla Legge n. 122 dell'1.08.2012, come indicato nelle ordinanze e nei decreti indicati in narrativa;
3. di incaricare l'Agenzia Regionale di Protezione Civile ad effettuare il controllo previsto dal Decreto del Ministero dell'Economia e delle Finanze n.40 del 18.01.2008 "Modalità di attuazione dell'art. 48-bis

del DPR 602/73, recante disposizioni in materia di pagamenti da parte delle pubbliche amministrazioni", tramite il portale di Equitalia Servizi S.p.a. ed alla conseguente emissione dell'ordinativo di pagamento di € 544.983,81 a favore del Consorzio Imprenditori Edili - CME Società Cooperativa sulla contabilità speciale 5699 aperta, ai sensi del comma 6 dell'articolo 2 del Decreto Legge 06.06.2012 n. 74 convertito, con modificazioni, dalla Legge 01.08.2012 n. 122, presso la Banca d'Italia, Tesoreria Provinciale dello Stato - Sezione di Bologna;

4. di dare atto che, ai sensi dell' art. 3, comma 7, della legge del 13.08.2010 n. 136, l'Impresa ha presentato la dichiarazione relativa ai conti corrente dedicati alle commesse pubbliche.

Bologna lì, 5 novembre 2014

Alfredo Bertelli



-