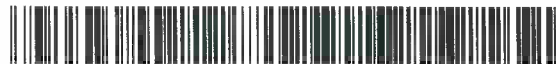

IL PRESIDENTE

IN QUALITA' DI COMMISSARIO DELEGATO

AI SENSI DELL'ART. 1 COMMA 2 DEL D.L.N. 74/2012

CONVERTITO CON MODIFICAZIONI DALLA LEGGE N. 122/2012

**DECRETO n.1476 del 12 Agosto 2014**

Domanda prot. n. CR/10149/2014 del 21 marzo 2014 presentata dalla società **MULINO CAPUCCI DI CAPUCCI LUIGI & C. S.N.C.**, con sede legale nel Comune di Mirandola (MO), ai sensi dell'Ordinanza 57/2012 e ss.mm. **Concessione del contributo.**

Visto il decreto legge 6 giugno 2012, n. 74, convertito con modificazioni dall'articolo 1, comma 1, della legge 1 agosto 2012, n. 122;

Richiamati, in particolare, gli articoli 1, 2, 3, 11 e 11 bis del suddetto decreto legge;

Viste altresì:

- l'Ordinanza n. 57 del 12 ottobre 2012, recante "Criteri e modalità per il riconoscimento dei danni e la concessione dei contributi per la riparazione, il ripristino, la ricostruzione di immobili ad uso produttivo, per la riparazione e il riacquisto di beni mobili strumentali all'attività, per la ricostituzione delle scorte e dei prodotti e per la delocalizzazione, in relazione agli eventi sismici del 20 e 29 maggio 2012" e ss.mm.;

- l'Ordinanza n. 75 del 15 novembre 2012, recante "Istituzione del Soggetto Incaricato dell'Istruttoria – SII, previsto all'articolo 3 dell'Ordinanza n. 57 del 12 ottobre 2012", come modificata dall'Ordinanza n. 58 del 16 maggio 2013;

- l'Ordinanza n. 5 del 30 gennaio 2013, recante "Istituzione dei nuclei di valutazione a supporto del SII (Soggetto Incaricato dell'Istruttoria) previsti ai sensi dell'articolo 3, comma 2 dell'Ordinanza n. 57/2012 e s.m.i.", come modificata dall'Ordinanza n. 58 del 16 maggio 2013;

- l'Ordinanza n. 15 del 15 febbraio 2013 "Modifiche all'Ordinanza n. 57 del 12 ottobre 2012 come modificata dall'Ordinanza n. 64 del 29 ottobre 2012 e dall'Ordinanza n. 74 del 15 novembre 2012 "Criteri e modalità per il riconoscimento dei danni e la concessione dei contributi per la riparazione, il ripristino, la ricostruzione di immobili ad uso produttivo, per la riparazione e il riacquisto di beni mobili strumentali all'attività, per la

ricostituzione delle scorte e dei prodotti e per la delocalizzazione, in relazione agli eventi sismici del 20 e 29 maggio 2012. Approvazione delle Linee Guida per la presentazione delle domande e le richieste di erogazione dei contributi”;

- l’Ordinanza n. 42 del 29 marzo 2013 “Modifiche all’Ordinanza n. 57 del 12 ottobre 2012 come modificata dall’Ordinanza n. 64 del 29 ottobre 2012, dall’Ordinanza n. 74 del 15 novembre 2012 e dall’Ordinanza n. 15 del 15 febbraio 2013”;

- l’Ordinanza n. 58 del 16 maggio 2013 “Modifiche alle Ordinanze nn. 75 del 15 novembre 2012 “Istituzione del Soggetto Incaricato dell’Istruttoria – SII previsto all’art. 3 dell’Ordinanza n. 57 del 12 ottobre 2012” e n. 5 del 30 Gennaio 2013 “Istituzione Nuclei di Valutazione a supporto del SII (Soggetto incaricato dell’istruttoria) previsti ai sensi dell’art. 3 comma 2 dell’Ordinanza 57/2012 e s.m.i.”;

- l’Ordinanza n. 76 del 3 luglio 2013 “Acquisizione di servizi complementari per la realizzazione delle procedure informatiche relative alle ordinanze per le attività produttive danneggiate dagli eventi sismici del 20 e 29 maggio 2012: affidamento di servizi complementari mediante procedura negoziata senza previa pubblicazione del bando di gara in deroga alle condizioni stabilite dall’art. 57, comma 5, lett.a) del D.Lgs. n. 163/06 e s.m.i.”;

- l’Ordinanza n. 79 dell’8 luglio 2013 “Approvazione dello schema di convenzione con INVITALIA - Agenzia nazionale per l’attrazione degli investimenti e lo sviluppo d’impresa S.p.A. per il supporto al Commissario Delegato nell’esecuzione delle attività afferenti alle procedure di concessione di contributi previsti dall’ordinanza n. 57/2012 e ss.mm. e per fronteggiare le esigenze delle popolazioni colpite dagli eventi sismici del maggio 2012 nel territorio della Regione Emilia-Romagna” con la quale si dispone tra l’altro di stipulare con la società Agenzia nazionale per l’attrazione degli investimenti e lo sviluppo di impresa S.p.A – INVITALIA apposita convenzione per attività di supporto al Commissario Delegato, afferenti alle procedure di istruttoria, concessione e liquidazione dei contributi relativi all’Ordinanza n. 57/2012 e ss.mm.i. e all’Ordinanza n. 23/2012 e ss.mm. nonché l’attività di assistenza legale a supporto del procedimento amministrativo, in ottemperanza a quanto disposto dall’Ordinanza n. 75/2012;

- la Convenzione sottoscritta in data 11/09/2013 tra il Commissario delegato e l’Amministratore delegato di Invitalia;

- l’Ordinanza n. 106 del 16 settembre 2013 “Approvazione dello schema di convenzione con ERVET Emilia-Romagna Valorizzazione Economica Territorio SpA per il supporto al Commissario Delegato nell’esecuzione delle attività di assistenza tecnica afferenti alle procedure di concessione di contributi previsti dall’ordinanza n. 57/2012 e

s.m.i per fronteggiare le esigenze delle popolazioni colpite dagli eventi sismici del maggio 2012 nel territorio della regione Emilia-Romagna”;

- la Convenzione sottoscritta in data 30 settembre 2013 tra il Commissario delegato e il Presidente di Ervet SpA;

- l’Ordinanza n. 113 del 30 settembre 2013 “Modifiche all’Ordinanza n. 57 del 12 ottobre 2012 come modificata dall’Ordinanza n. 64 del 29 ottobre 2012, dall’Ordinanza n. 74 del 15 novembre 2012, dall’Ordinanza n. 15 del 15 febbraio 2013 e dall’Ordinanza n. 42 del 29 marzo 2013 - Criteri e modalità per il riconoscimento dei danni e la concessione dei contributi per la riparazione, il ripristino, la ricostruzione di immobili ad uso produttivo, per la riparazione e il riacquisto di beni mobili strumentali all’attività, per la ricostituzione delle scorte e dei prodotti e per la delocalizzazione, in relazione agli eventi sismici del 20 e 29 maggio 2012. Approvazione delle Linee Guida per la presentazione delle domande e le richieste di erogazione dei contributi”;

- l’Ordinanza n. 3 del 27 gennaio 2014 “Modifiche all’Ordinanza n. 57 del 12 ottobre 2012 come modificata dall’Ordinanza n. 64 del 29 ottobre 2012, dall’Ordinanza n. 74 del 15 novembre 2012, dall’Ordinanza n. 15 del 15 febbraio 2013, dall’Ordinanza n. 42 del 29 marzo 2013 e dall’Ordinanza n. 113 del 30 settembre 2013. Criteri e modalità per il riconoscimento dei danni e la concessione dei contributi per la riparazione, il ripristino, la ricostruzione di immobili ad uso produttivo, per la riparazione e il riacquisto di beni mobili strumentali all’attività, per la ricostituzione delle scorte e dei prodotti e per la delocalizzazione, in relazione agli eventi sismici del 20 e 29 maggio 2012. Approvazione delle Linee Guida per la presentazione delle domande e le richieste di erogazione dei contributi”;

- l’Ordinanza n. 28 del 17 aprile 2014 “Modifiche all’Ordinanza n. 57 del 12 ottobre 2012 come modificata dall’Ordinanza n. 64 del 29 ottobre 2012, dall’Ordinanza n. 74 del 15 novembre 2012, dall’Ordinanza n. 15 del 15 febbraio 2013, dall’Ordinanza n. 42 del 29 marzo 2013 e dall’Ordinanza n. 113 del 30 settembre 2013 “Criteri e modalità per il riconoscimento dei danni e la concessione dei contributi per la riparazione, il ripristino, la ricostruzione di immobili ad uso produttivo, per la riparazione e il riacquisto di beni mobili strumentali all’attività, per la ricostituzione delle scorte e dei prodotti e per la delocalizzazione, in relazione agli eventi sismici del 20 e 29 maggio 2012. Approvazione delle Linee Guida per la presentazione delle domande e le richieste di erogazione dei contributi”;

- l'Ordinanza n. 44 del 30 maggio 2014 recante "Modifiche alle Ordinanze Commissariali nn. 75/2012 e 5/2013 recanti "Istituzione del Soggetto Incaricato dell'Istruttoria SII – SII previsto all'art. 3 dell'ordinanza n. 57 del 12 ottobre 2012 e "Istituzione Nuclei di valutazione a supporto del SII (Soggetto incaricato dell'Istruttoria) previsti ai sensi dell'art. 3 comma 2 dell'ordinanza 57/2012 e smi" con la quale si è proceduto a conferire al dott. Roberto Ricci Mingani l'incarico di Responsabile della Procedura "Istruttoria, concessione, liquidazione" e di Presidente del Nucleo di valutazione "Industria, artigianato, Servizi";

Richiamati in particolare:

– l'articolo 2, comma 2, della sopra citata Ordinanza n. 57/2012 e ss.mm., che prevede le seguenti tipologie di interventi finanziabili:

a) la riparazione con rafforzamento locale, il ripristino con miglioramento sismico degli immobili danneggiati e la ricostruzione di quelli distrutti, volti a ristabilire la piena funzionalità degli immobili per l'attività dell'impresa;

b) la riparazione e il riacquisto dei beni mobili strumentali, volti a ristabilire la loro piena funzionalità e sicurezza per l'attività dell'impresa, compresi impianti e macchinari, con esclusione delle imprese agricole, zootecniche e agroindustriali, relativamente agli interventi oggetto di finanziamento sulla Misura 126 del programma di Sviluppo Rurale 2007/2013;

c) la ricostituzione delle scorte connesse all'attività dell'impresa, con esclusione delle imprese agricole, zootecniche e agroindustriali, relativamente agli interventi oggetto di finanziamento sulla Misura 126 del programma di Sviluppo Rurale 2007/2013;

d) la delocalizzazione ai sensi di quanto disposto all'art. 3, comma 1, lettera f, e commi 12 e 13 bis del d.l. 74/2012 delle attività danneggiate al fine di garantirne la continuità produttiva;

e) i danni economici subiti dai prodotti, ai sensi di quanto disposto dal d.l. 74/2012, art. 3, comma 1, lett. b-bis;

– l'articolo 2, comma 13, della sopra citata Ordinanza 57/2012 e ss.mm., che, in relazione ai suddetti interventi, prevede le seguenti tipologie di contributo:

➤ per gli interventi indicati al precedente comma 2, alle lettere a), b) e d) – ad esclusione delle delocalizzazioni temporanee - i contributi sono quelli previsti ai sensi dell'art. 3 bis del d.l. 95/2012 e relativo Protocollo d'Intesa, e successivo DPCM dell'8 febbraio 2013;

➤ per gli interventi indicati alle lettere c), d) limitatamente alle delocalizzazioni temporanee ed e) del precedente comma 2 i contributi sono quelli previsti dall'art. 2 del d.l. 74/2012;

➤ per gli interventi di cui alle sopra riportate lettere c) e d) i contributi sono integrati con quello previsto per l'abbattimento dei tassi di interesse all'art. 11 del d.l. 74/2012 e relativo D.M. 10 agosto 2012;

Visto l'articolo 1, comma 366, della legge 27 dicembre 2013, n. 147, ha modificato l'Articolo 3-bis, prevedendo che, in aggiunta ai contributi di cui all'articolo 3, comma 1, lettera a), del Decreto Legge 74, destinati ad interventi di riparazione, ripristino o ricostruzione di immobili di edilizia abitativa e ad uso produttivo, anche i contributi di cui all'articolo 3, comma 1, lettere b) ed f) del Decreto Legge 74, destinati al risarcimento dei danni subiti dai beni mobili strumentali all'attività e alla ricostituzione delle scorte danneggiate e alla delocalizzazione temporanea delle attività danneggiate dal sisma al fine di garantirne la continuità produttiva, nei limiti stabiliti dalle Ordinanze, possono essere concessi, su apposita domanda del soggetto interessato, secondo le modalità del finanziamento agevolato di cui all'Articolo 3-bis;

Preso atto della Convenzione CDP-ABI 17 dicembre 2012, coordinato con le modifiche introdotte dall'addendum 23 luglio 2013 e dall'addendum 16 maggio 2014;

Viste le "Linee guida per la presentazione delle domande e le richieste di erogazione dei contributi previsti nell'ordinanza n. 57 del 12 ottobre 2012 del presidente, in qualità di commissario delegato ai sensi dell'art. 1, comma 2, del d.l. n. 74/2012, convertito con modificazioni dalla legge n. 122/2012" approvate con l'Ordinanza 74/2012 e ss.mm.;

Richiamato in particolare il paragrafo 9 delle suddette "Linee Guida", che disciplina le modalità di presentazione delle domande di contributo;

Preso atto:

– che in data 21 marzo 2014 è stata validata sul sistema Sfinge la domanda Prot. CR/10149/2014 presentata dalla società **MULINO CAPUCCI DI CAPUCCI LUIGI & C. S.N.C.**, con sede legale nel Comune di Mirandola, fraz. Mortizzuolo (MO), in Via Imperiale, 91, Partita Iva e Codice Fiscale 01690890361;

– che il Sig. Luigi Capucci, in qualità di legale rappresentante della suddetta società:

➤ ha dichiarato che la società è proprietaria di un immobile (**IMMOBILE 1 "MOLINO"**), situato nel Comune di Mirandola (MO), in Via Imperiale n.91 (Foglio 143 Particella 69 Sub 1);

➤ ha dichiarato che la società ha la disponibilità di un immobile (**IMMOBILE 2 “MAGAZZINO”**), situato nel Comune di Mirandola (MO), in Via Imperiale n.105 (Foglio 143 Particella 70 Sub 9), in virtù di un contratto di comodato d'uso regolarmente registrato con i Sig. Capucci Lorenzo e Capucci Marcello, proprietari dell'immobile;

➤ ha dichiarato che, alla data del 20 e 29 maggio 2012 la società svolgeva la propria attività negli immobili stessi;

➤ ha dichiarato di avere subito, per effetto del sisma del 20 e 29 maggio 2012, un danneggiamento ai suddetti immobili;

➤ ha conseguentemente chiesto, ai sensi dell'Ordinanza 57/2012 e ss.mm., un contributo a fondo perduto relativo ai danni subiti;

Dato atto:

– che l'istruttoria della suddetta domanda, svolta da Invitalia – Agenzia nazionale per l'attrazione degli investimenti e lo sviluppo d'impresa S.p.A., anche tramite le proprie società controllate, ai sensi dell'Ordinanza 75/2012, si è conclusa in data 14 maggio 2014 con esito positivo;

– che il Nucleo di valutazione, sulla base della succitata istruttoria, ha espresso parere positivo sulla richiesta di contributo nella seduta del 19 maggio 2014, come risulta dal verbale prot. CR/2014/17605 del 20 maggio 2014, conservato agli atti del Responsabile della Procedura “Istruttoria, concessione, liquidazione” dell'Area “Industria, artigianato, Servizi”;

– che in data 23 maggio 2014 è stata inviata al beneficiario comunicazione relativa all'esito dell'istruttoria della domanda per la concessione dei contributi;

– che detto esito è stato accettato dal beneficiario in data 28 maggio 2014;

Vista la scheda di cui all'Allegato Unico parte integrante e sostanziale del presente provvedimento relativa agli esiti dell'istruttoria e ai contributi concessi;

Dato atto:

– che il codice unico di progetto (CUP) assegnato dalla competente struttura ministeriale agli interventi oggetto della richiesta di contributo è il seguente: **E83D12000970002**; tale CUP dovrà essere riportato in tutta la documentazione contabile e di pagamento relativa al progetto;

– che è stato acquisito e conservato agli atti della struttura del Responsabile della Procedura “Istruttoria, concessione, liquidazione” dell'Area “Industria, artigianato, Servizi”, il Documento Unico di Regolarità Contributiva (DURC) emesso in data 30 aprile 2014 (ns.prot. DURC/2014/3147), dal quale risulta che il richiedente è in regola con i versamenti dei contributi previdenziali ed assistenziali;

- che l'art. 83, comma 3, lettera e), del d.lgs 159/2011 avente ad oggetto "Codice delle leggi antimafia e delle misure di prevenzione, nonché nuove disposizioni in materia di documentazione antimafia, a norma degli articoli 1 e 2 della legge 13 agosto 2010, n. 136" stabilisce che la documentazione antimafia non è richiesta per i provvedimenti, gli atti, i contratti e le erogazioni il cui valore complessivo non supera i 150.000 euro;

- che è stato verificato presso il Comune di Mirandola (MO) il possesso del titolo abilitativo edilizio "CIL" presentato in data 28 giugno 2012 e successiva "SCIA" presentata in data 14 novembre 2013 e che lo stesso è efficace dalla data del 15 novembre 2013 (ns. prot. CR/2014/25700);

Verificata la copertura finanziaria dei contributi previsti nell'Allegato Unico del presente provvedimento;

Visto il D.Lgs. 14 marzo 2013, n. 33 "Riordino della disciplina riguardante gli obblighi di pubblicità, trasparenza e diffusione di informazioni da parte delle pubbliche amministrazioni";

## DECRETA

1. di concedere, per le motivazioni esposte in premessa e che qui si intendono integralmente richiamate, a favore della società **MULINO CAPUCCI DI CAPUCCI LUIGI & C. SNC**, con sede legale a Mirandola (MO), fraz. Mortizzuolo, in Via Imperiale, 91, Partita Iva e Codice Fiscale 01690890361, un contributo complessivo pari a **€ 135.793,70**;

2. di dare atto che il contributo di cui al punto 1 del presente dispositivo è stato determinato in base al parere positivo espresso dal Nucleo di valutazione in data 19 maggio 2014 sulla base dell'istruttoria di merito svolta da Invitalia, anche tramite le proprie società controllate, ai sensi dell'Ordinanza 75/2012;

3. di dare atto altresì che, come specificato in premessa, la relativa spesa risulta finanziata con le risorse di cui all'articolo 3-bis del d.l. 95/2012, nell'ambito dell'importo di € 2.900 milioni autorizzato con Ordinanza 15/2013, per tutte le tipologie di danno previste dall'Ordinanza 57/2012 e ss.mm.;

4. che copia del presente provvedimento venga trasmessa alla società **MULINO CAPUCCI DI CAPUCCI LUIGI & C. SNC** e alla **SANFELICE 1893 BANCA POPOLARE - FILIALE DI MORTIZZUOLO - MIRANDOLA**, istituto di credito prescelto dal richiedente in sede di presentazione della domanda, a cura del Responsabile della Procedura "Istruttoria, concessione, liquidazione" dell'Area Industria, artigianato, Servizi"

con le modalità previste dalla “Linee guida” allegate alla sopra citata Ordinanza 57/2012 e ss.mm.;

5. di rimandare a successivi provvedimenti la liquidazione del contributo di cui al precedente punto 1, secondo quanto stabilito dall’Ordinanza n. 57/2012 e ss.mm. nonché dalle Linee Guida approvate con la medesima Ordinanza;

6. che copia del presente provvedimento venga pubblicata ai sensi di quanto previsto dal D.Lgs. 14 marzo 2013, n. 33 “Riordino della disciplina riguardante gli obblighi di pubblicità, trasparenza e diffusione di informazioni da parte delle pubbliche amministrazioni”.

Bologna lì, 12 Agosto 2014

  
Vasco Errani



## ALLEGATO UNICO AL DECRETO DI CONCESSIONE

Mulino Capucci di Capucci Luigi e C. s.n.c.

ANAGRAFICA					
TIPO	Impresa proprietaria e locataria				
LEGALE RAPPRESENTANTE (se impresa)	Luigi Capucci	CPCGLGU52P14G753E	RICHIESTA DI CONTRIBUTO	CR-10149-2014	21/03/14
	Via Imperiale n°91- fraz. Mortizzuolo	Mirandola	ALTRI PROTOCOLLI COLLEGATI	/	/
SEDE LEGALE		MO	ALTRI PROTOCOLLI COLLEGATI	/	/
LOCALIZZAZIONE INTERVENTI	Immobile 1 - Via Imperiale n°91	Mirandola	CUP	E83D12000970002	
	Immobile 2 - Via Imperiale n°105	Mirandola			
SEDE DELOCALIZZAZIONE	/	/	TITOLO ABILITATIVO	CR/2014/25700	25/07/2014
CODICE FISCALE/P.IVA	01690890361/01690890361		AIA	/	
CODICE ATECO dell'attività svolta nell'immobile	C-10.61.20	Molitura cereali	DURC	DURC/2014/3147	30/04/2014
BANCA CONVENZIONATA	SANFELICE 1893 BANCA POPOLARE - filiale Mortizzuolo (MO)		ANTIMAFIA	/	/
PEC BANCA CONVENZIONATA	<a href="mailto:mortizzuolo@sanfelice1893.it">mortizzuolo@sanfelice1893.it</a>		N° DIPENDENTI IMPRESA		
RECAPITI BENEFICIARIO PER LA GESTIONE DELLA PRATICA	Bioteco srl	053585418	RICHIEDENTE AL MOMENTO DEL SISMA		2
	<a href="mailto:info@biotecosrl.it">info@biotecosrl.it</a>	<a href="mailto:biotecosrl@legalmail.it">biotecosrl@legalmail.it</a>	IVA		IVA ESCLUSA

QUADRO RIEPILOGATIVO			
TIPOLOGIA DI INTERVENTO	IMPORTO AMMESSO	ASSICURAZIONE	CONTRIBUTO CONCESSO
IMMOBILI			
Immobile 1_ MOLINO	€ 84.216,40	-	84.216,40
Immobile 2_ MAGAZZINO	€ 51.577,30	-	51.577,30

BENI STRUMENTALI					
SCORTE					
DELOCALIZZAZIONE					
PRODOTTI DOP					
<b>TOTALE</b>	<b>€ 135.793,70</b>	<b>€ 135.793,70</b>	<b>€ 0,00</b>	<b>€ 135.793,70</b>	

### DETTAGLIO DEL CONTRIBUTO CONCESSO

#### IMMOBILI

IMMOBILE 1_ Molino	IMPORTO RICHIESTO	IMPORTO AMMISSIBILE	IMPORTO NON AMMISSIBILE	MOTIVAZIONE NON AMMISSIONE
<b>A. Costi per opere strutturali</b>	€ 45.967,44	€ 66.105,59	-€ 20.138,15	(*)
<i>di cui opere edili</i>	€ 45.967,44	€ 66.105,59	-€ 20.138,15	
<i>di cui opere impiantistiche</i>	-	-	-	
<b>B1) COSTI dicui all'art. 4c.7 Ordinanza 57/12 e ss.mm.</b>	€ 2.640,70	€ 2.625,21	€ 15,49	Importo calcolato secondo quanto previsto dal Protocollo d'Intesa.
<b>C. Finiture</b>	€ 28.224,49	€ 8.068,22	€ 20.156,27	(*) L'importo complessivo di € 22.215,93 è stato riclassificato da A) OPERE STRUTTURALI a C) FINITURE. L'importo € 2.059,66 è stato riclassificato da A) FINITURE a C) OPERE STRUTTURALI. E' stato inoltre effettuato un taglio di € 18,12 relativa agli armadietti completi di presidi chirurgici e farmaceutici in quanto è considerato importo a carico dell'impresa esecutrice dei lavori.
<i>di cui opere edili</i>				
<i>di cui opere impiantistiche</i>				
<b>Spese tecniche (10%-8%-6%)</b>	€ 7.681,77	€ 7.417,38	€ 264,39	Importo calcolato secondo quanto previsto dall'art. 4 comma 7 dell'Ordinanza n.57 s.m.i.
<b>Spese tecniche aggiuntive (4%-3%-2%)</b>	-	-	-	
<b>Spese geologiche (1,5%-1,2%-1%-0,6%)</b>	-	-	-	
<b>Spese di amministratore</b>	-	-	-	

TOTALE COSTO DA COMPUTO M.E.	€ 84.514,40	€ 84.216,40	€ 298,00
TOTALE COSTO CONVENZIONALE	€ 201.268,90	Tabella B, lettera b	
ASSICURAZIONE	€ 0,00	TOTALE COSTO AMMISSIBILE DECURTATO DALL'INDENNIZZO	
CONTRIBUTO CONCESSO IMMOBILE "1 Molino"	€ 84.216,40	100% del minore tra Costo convenzionale e importo ammissibile decurtato dall'indennizzo	
		€ 84.216,40	

DETTAGLIO SPESE RICLASSIFICATE		
TIPOLOGIA DI SPESA	IMPORTO	MOTIVAZIONE
OPERE STRUTTURALI E FINITURE	-€ 2.059,66	Importo riclassificato da opere strutturali a finiture.
	€ 5.064,45	
	€ 17.151,48	
<b>TOTALE</b>	<b>€ 20.156,27</b>	

IMMOBILE 2_ Magazzino	IMPORTO RICHIESTO	IMPORTO AMMISSIBILE	IMPORTO NON AMMISSIBILE	MOTIVAZIONE NON AMMISSIONE
A. Costi per opere strutturali	€ 32.615,35	€ 38.710,01	-€ 6.094,66	(*)
di cui opere edili	€ 32.615,35	€ 38.710,01	-€ 6.094,66	
di cui opere impiantistiche				
Spese per indagini e prelievi	€ 1.744,55	€ 1.744,55	-	
C. Finiture	€ 12.705,27	€ 6.592,49	€ 6.112,78	
di cui opere edili	€ 12.705,27	€ 6.592,49	€ 6.112,78	(*) L'importo complessivo di € 2.722,21 è stato riclassificato da A) OPERE STRUTTURALI a C) FINITURE. L'importo € 8.834,99 è stato riclassificato da A) FINITURE a C) OPERE STRUTTURALI. E' stato inoltre effettuato un taglio di € 18,12 relativa agli armadietti completi di presidi chirurgici e farmaceutici in quanto è considerato importo a carico dell'impresa esecutrice dei lavori.

<i>di cui opere impiantistiche</i>					
<b>sub totale</b>	<b>€ 47.065,17</b>	<b>€ 47.047,05</b>	<b>€ 18,12</b>		
<b>Spese tecniche (10%-8%-6%)</b>	<b>€ 4.705,02</b>	<b>€ 4.530,25</b>	<b>€ 174,77</b>		Importo calcolato secondo quanto previsto dall'art. 4 comma 7 dell'Ordinanza n.57 s.m.i.
<b>Spese tecniche aggiuntive (4%-3%-2%)</b>	-	-	-		
<b>Spese geologiche (1,5%-1,2%-1%-0,6%)</b>	-	-	-		
<b>Spese di amministratore</b>	-	-	-		
<b>TOTALE COSTO DA COMPUTO M.E.</b>	<b>€ 51.770,19</b>	<b>€ 51.577,30</b>	<b>€ 192,89</b>		
<b>TOTALE COSTO CONVENZIONALE</b>	<b>€ 114.960,00</b>				
<b>ASSICURAZIONE</b>	<b>€ 0,00</b>				
<b>CONTRIBUTO CONCESSO IMMOBILE "2 Magazzino"</b>		<b>€ 51.577,30</b>			
		<b>TOTALE COSTO AMMISSIBILE DECURTATO DALL'INDENNIZZO</b>		<b>€ 51.577,30</b>	
					<b>100% del minore tra Costo convenzionale e Importo ammissibile decurtato dall'indennizzo</b>

**Tabella B, lettera a**

<b>QUANTIFICAZIONE DEL CONTRIBUTO CONCEDIBILE PER IMMOBILI</b>					
DESCRIZIONE	COSTO CONVENZIONALE	IMPORTO AMMISSIBILE	ASSICURAZIONE	COSTO AMMISSIBILE DECURTATO DALL'INDENNIZZO	IMPORTO CONCESSO
IMMOBILE "1 Molino"	€ 201.268,90	€ 84.216,40	€ 0,00	€ 84.216,40	€ 84.216,40
IMMOBILE "2 Magazzino"	€ 114.960,00	€ 51.577,30	€ 0,00	€ 51.577,30	€ 51.577,30
<b>TOTALI</b>	<b>316.228,90</b>	<b>135.793,70</b>		<b>135.793,70</b>	<b>135.793,70</b>