

IL PRESIDENTE

IN QUALITA' DI COMMISSARIO DELEGATO

AI SENSI DELL'ART. 1 COMMA 2 DEL D.L.N. 74/2012

CONVERTITO CON MODIFICAZIONI DALLA LEGGE N. 122/2012

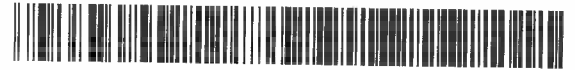

DECRETO n. 1456 del 6 Agosto 2014

Oggetto: Domanda di concessione del contributo prot. n. CR/9929/2012 del 21 dicembre 2012 presentata dalla società **OPERA GROUP SRL**, ai sensi dell'Ordinanza 57/2012 e ss.mm." **Rettifica del decreto di concessione n. 1498 del 27/11/2013** secondo quanto previsto dall'articolo 1, comma 366, della legge 27 dicembre 2013, n. 147 e in virtù di quanto disposto dall'Ordinanza n°3 del 27/01/2014, **e contestuale liquidazione del contributo del II SAL per gli interventi di riparazione dei beni danneggiati e per gli interventi di ripristino delle scorte**, a seguito degli eventi sismici del 20/29 maggio 2012.

Visto il decreto legge 6 giugno 2012, n. 74, convertito con modificazioni dall'articolo 1, comma 1, della legge 1 agosto 2012, n. 122;

Richiamati, in particolare gli articoli 1, 2, 3, 11 e 11 bis del suddetto decreto legge;

Vista altresì l'Ordinanza n. 57 del 12 ottobre 2012 e le successive modifiche e integrazioni effettuate con le Ordinanze n. 64/2012, 74/2012, 15/2013, 42/2013 e 28/2014 recante "Criteri e modalità per il riconoscimento dei danni e la concessione dei contributi per la riparazione, il ripristino, la ricostruzione di immobili ad uso produttivo, per la riparazione e il riacquisto di beni mobili strumentali all'attività, per la ricostituzione delle scorte e dei prodotti e per la delocalizzazione, in relazione agli eventi sismici del 20 e 29 maggio 2012" e ss.mm.;

Richiamati in particolare:

- l'articolo 2, comma 2, della sopra citata Ordinanza n. 57/2012 e ss.mm., che prevede le seguenti tipologie di interventi finanziabili:

- a) la riparazione con rafforzamento locale, il ripristino con miglioramento sismico degli immobili danneggiati e la ricostruzione di quelli distrutti, volti a ristabilire la piena funzionalità degli immobili per l'attività dell'impresa;

- b) la riparazione e il riacquisto dei beni mobili strumentali, volti a ristabilire la loro piena funzionalità e sicurezza per l'attività dell'impresa, compresi impianti e macchinari, con esclusione delle imprese agricole, zootecniche e agroindustriali, relativamente agli interventi oggetto di finanziamento sulla Misura 126 del programma di Sviluppo Rurale 2007/2013;
- c) la ricostituzione delle scorte connesse all'attività dell'impresa, con esclusione delle imprese agricole, zootecniche e agroindustriali, relativamente agli interventi oggetto di finanziamento sulla Misura 126 del programma di Sviluppo Rurale 2007/2013;
- d) la delocalizzazione ai sensi di quanto disposto all'art. 3, comma 1, lettera f, e commi 12 e 13 bis del d.l. 74/2012 delle attività danneggiate al fine di garantirne la continuità produttiva;
- e) i danni economici subiti dai prodotti, ai sensi di quanto disposto dal d.l. 74/2012, art. 3, comma 1, lett. b-bis;

- l'articolo 2, comma 13, della sopra citata Ordinanza 57/2012 e ss.mm., che, in relazione ai suddetti interventi, prevede le seguenti tipologie di contributo:

- per gli interventi indicati al precedente comma 2, alle lettere a), b) e d) – ad esclusione delle delocalizzazioni temporanee - i contributi sono quelli previsti ai sensi dell'art. 3 bis del d.l. 95/2012 e relativo Protocollo d'Intesa, e successivo DPCM dell'8 febbraio 2013;
- per gli interventi indicati alle lettere c), d) limitatamente alle delocalizzazioni temporanee ed e) del precedente comma 2 i contributi sono quelli previsti dall'art. 2 del d.l. 74/2012;
- per gli interventi di cui alle sopra riportate lettere c) e d) i contributi sono integrati con quello previsto per l'abbattimento dei tassi di interesse all'art. 11 del d.l. 74/2012 e relativo D.M. 10 agosto 2012;

- l'articolo 14 dell'Ordinanza n. 57/2012 e ss.mm.ii. (Erogazione dei contributi relativi agli immobili);

Visto l'articolo 1, comma 366, della legge 27 dicembre 2013, n. 147, che ha modificato l'Articolo 3-bis del Decreto 95/2012 convertito nella legge 135/2012, prevedendo che, in aggiunta ai contributi di cui all'articolo 3, comma 1, lettera a), del Decreto Legge 74/2012, destinati ad interventi di riparazione, ripristino o ricostruzione di immobili di edilizia abitativa e ad uso produttivo, anche i contributi di cui all'articolo 3, comma 1, lettere b) ed f) del Decreto Legge 74/2012, destinati al risarcimento dei danni subiti dai beni mobili strumentali all'attività e alla ricostituzione delle scorte danneggiate e

alla delocalizzazione temporanea delle attività danneggiate dal sisma al fine di garantirne la continuità produttiva, nei limiti stabiliti dalle Ordinanze, possono essere concessi, su apposita domanda del soggetto interessato, secondo le modalità del finanziamento agevolato di cui all'articolo 3-bis medesimo;

Preso atto della convenzione CDP-ABI 17 dicembre 2012, così come integrata con le modifiche introdotte dall'addendum del 23 luglio 2013 e dall'addendum del 16 maggio 2014;

Richiamate le "Linee guida per la presentazione delle domande e le richieste di erogazione dei contributi previsti nell'ordinanza n. 57 del 12 ottobre 2012 del presidente, in qualità di commissario delegato ai sensi dell'art. 1, comma 2, del d.l. n. 74/2012, convertito con modificazioni dalla legge n. 122/2012" approvate con l'Ordinanza 74/2012 e ss.mm.;

Richiamato in particolare il paragrafo 11 delle suddette "Linee guida" che disciplina le modalità di pagamento dei contributi;

Viste inoltre:

- l'Ordinanza n. 75 del 15 novembre 2012, recante "Istituzione del Soggetto Incaricato dell'Istruttoria – SII, previsto all'articolo 3 dell'Ordinanza n. 57 del 12 ottobre 2012";

- l'Ordinanza n. 5 del 30 gennaio 2013, recante "Istituzione dei nuclei di valutazione a supporto del SII (Soggetto Incaricato dell'Istruttoria) previsti ai sensi dell'articolo 3, comma 2 dell'Ordinanza n. 57/2012 e s.m.i.";

- l'Ordinanza n. 58 del 16 maggio 2013, recante "Modifiche all'Ordinanza n. 75 del 15 novembre 2012 "Istituzione del Soggetto Incaricato dell'Istruttoria – SII, previsto all'articolo 3 dell'Ordinanza n. 57 del 12 ottobre 2012" e 5 del 30 gennaio 2013, recante "Istituzione dei nuclei di valutazione a supporto del SII (Soggetto Incaricato dell'Istruttoria) previsti ai sensi dell'articolo 3, comma 2 dell'Ordinanza n. 57/2012 e s.m.i.";

- l'Ordinanza n. 76 del 3 luglio 2013, recante "Acquisizione di servizi complementari per la realizzazione delle procedure informatiche relative alle ordinanze per le attività produttive danneggiate dagli eventi sismici del 20 e 29 maggio 2012: affidamento di servizi complementari mediante procedura negoziata senza previa pubblicazione del bando di gara in deroga alle condizioni stabilite dall'art. 57, comma 5, lett. a) del D.Lgs. n. 136/2006 e s.m.i.;

- l'Ordinanza n. 79 dell'8 luglio 2013, recante "Approvazione dello schema di convenzione con INVITALIA – Agenzia nazionale per l'attrazione degli investimenti e lo sviluppo di impresa s.p.a per il supporto al Commissario Delegato nell'esecuzione delle

attività afferenti alle procedure di concessione di contributi previsti nell'Ordinanza n. 57/2012 e s.m.i. e per fronteggiare le esigenze delle popolazioni colpite dagli eventi sismici del maggio 2012 nel territorio della Regione Emilia-Romagna" con la quale si dispone, tra l'altro, di stipulare con la società INVITALIA – Agenzia nazionale per l'attrazione degli investimenti e lo sviluppo di impresa s.p.a apposta convenzione per attività di supporto al Commissario Delegato, afferenti alle procedure di istruttoria, concessione e liquidazione dei contributi relativi all'Ordinanza n. 57/2012 e ss.mm.ii e all'Ordinanza n. 23/2012 e ss.mm.ii. nonché l'attività di assistenza legale a supporto del procedimento amministrativo, in ottemperanza a quanto disposto dall'Ordinanza n. 75/2012;

- la Convenzione sottoscritta in data 11/09/2013 tra il Commissario delegato e l'Amministratore delegato di Invitalia;

- l'Ordinanza n. 106 del 16 settembre 2013 "Approvazione dello schema di convenzione con ERVET Emilia-Romagna Valorizzazione Economica Territorio SpA per il supporto al Commissario Delegato nell'esecuzione delle attività di assistenza tecnica afferenti alle procedure di concessione di contributi previsti dall'ordinanza n. 57/2012 e s.m.i per fronteggiare le esigenze delle popolazioni colpite dagli eventi sismici del maggio 2012 nel territorio della regione Emilia-Romagna";

- la Convenzione sottoscritta in data 30.09.2013 tra il Commissario delegato e il Presidente di Ervet SpA;

- l'Ordinanza n. 113 del 30 settembre 2013 "Modifiche all'Ordinanza n. 57 del 12 ottobre 2012 come modificata dall'Ordinanza n. 64 del 29 ottobre 2012, dall'Ordinanza n. 74 del 15 novembre 2012, dall'Ordinanza n. 15 del 15 febbraio 2013 e dall'Ordinanza n. 42 del 29 marzo 2013 - Criteri e modalità per il riconoscimento dei danni e la concessione dei contributi per la riparazione, il ripristino, la ricostruzione di immobili ad uso produttivo, per la riparazione e il riacquisto di beni mobili strumentali all'attività, per la ricostituzione delle scorte e dei prodotti e per la delocalizzazione, in relazione agli eventi sismici del 20 e 29 maggio 2012. Approvazione delle Linee Guida per la presentazione delle domande e le richieste di erogazione dei contributi";

Viste infine:

- l'Ordinanza n. 3 del 27 gennaio 2014 "Modifiche all'Ordinanza n. 57 del 12 ottobre 2012 come modificata dall'Ordinanza n. 64 del 29 ottobre 2012, dall'Ordinanza n. 74 del 15 novembre 2012, dall'Ordinanza n. 15 del 15 febbraio 2013, dall'Ordinanza n. 42 del 29 marzo 2013 e dall'Ordinanza n. 113 del 30 settembre 2013. Criteri e modalità per il riconoscimento dei danni e la concessione dei contributi per la riparazione, il ripristino, la

ricostruzione di immobili ad uso produttivo, per la riparazione e il riacquisto di beni mobili strumentali all'attività, per la ricostituzione delle scorte e dei prodotti e per la delocalizzazione, in relazione agli eventi sismici del 20 e 29 maggio 2012. Approvazione delle Linee Guida per la presentazione delle domande e le richieste di erogazione dei contributi;

- l'Ordinanza n. 28 del 17 aprile 2014 "Modifiche all'Ordinanza n. 57 del 12 ottobre 2012 come modificata dall'Ordinanza n. 64 del 29 ottobre 2012, dall'Ordinanza n. 74 del 15 novembre 2012, dall'Ordinanza n. 15 del 15 febbraio 2013, dall'Ordinanza n. 42 del 29 marzo 2013, dall'Ordinanza n. 113 del 30 settembre 2013 e dall'Ordinanza n. 3 del 27 gennaio 2014. Criteri e modalità per il riconoscimento dei danni e la concessione dei contributi per la riparazione, il ripristino, la ricostruzione di immobili ad uso produttivo, per la riparazione e il riacquisto di beni mobili strumentali all'attività, per la ricostituzione delle scorte e dei prodotti e per la delocalizzazione, in relazione agli eventi sismici del 20 e 29 maggio 2012. Approvazione delle Linee Guida per la presentazione delle domande e le richieste di erogazione dei contributi;

- l'Ordinanza n. 44 del 30 maggio 2014 recante "Modifiche alle Ordinanze Commissariali nn. 75/2012 e 5/2013 recanti "Istituzione del Soggetto Incaricato dell'Istruttoria SII – SII previsto all'art. 3 dell'ordinanza n. 57 del 12 ottobre 2012 e "Istituzione Nuclei di valutazione a supporto del SII (Soggetto incaricato dell'Istruttoria) previsti ai sensi dell'art. 3 comma 2 dell'ordinanza 57/2012 e smi" con la quale si è proceduto a conferire al dott. Roberto Ricci Mingani l'incarico di Responsabile della Procedura "Istruttoria, concessione e liquidazione" e di Presidente del Nucleo di valutazione "Industria, Artigianato, Servizi";

Premesso:

- che in data 21 dicembre 2012 è stata validata sul sistema Sfinge la domanda **Prot. CR/9929/2012** presentata dalla società **OPERA GROUP SRL**, con sede legale a Maranello (MO), in via Martinella, n. 74, P.I. / Codice Fiscale 02860070362;

- che il Signor Edmondo Gagliardelli, legale rappresentante della suddetta società ha dichiarato:

- che la società, alla data del 20 e 29 maggio 2012, svolgeva la propria attività nel comune di Camposanto (MO), in via Ponte Bianco, n. 20-22-24-26;

- ha dichiarato di avere subito, per effetto del sisma, un danneggiamento ai beni strumentali e alle scorte;

- ha conseguentemente chiesto, ai sensi dell'Ordinanza 57/2012 e ss.mm., un contributo a fondo perduto relativo ai danni subiti;

- che, con il **Decreto n. 156 del 06 marzo 2013** è stato concesso alla suddetta società un contributo complessivo pari a **€ 2.222.536,06** (di cui € 30.185,41 inerenti la quota delle scorte - materie prime, € 1.151.035,65 inerenti la quota delle scorte – prodotti finiti, € 1.041.315,00 per la quota inerente i beni strumentali);

- che, in data 07 giugno 2013, la società OPERA GROUP SRL ha validato sul sistema Sfinge la domanda Prot. n. CR/11437/2013 con la quale ha chiesto l'erogazione del primo stato di avanzamento dei lavori inerenti il ripristino dei beni strumentali e delle scorte;

- che, a causa di ritardi nel presentare la documentazione richiesta, di concerto con il RUP, in data 12 settembre 2013, si è concordato di validare in un primo momento solo le spese inerenti i beni strumentali e di tenere in sospeso la documentazione riferita al ripristino delle scorte, la quale sarebbe stata esaminata solo a seguito della presentazione delle integrazioni richieste così come comunicato ed accettato dal nucleo in data 16/09/2013. Si è pertanto proceduto ad eseguire una prima liquidazione relativa ai beni strumentali, di cui al **Decreto di liquidazione n. 1109 del 23 ottobre 2013** per la somma di **€ 434.996,63**;

- considerato che con Ordinanza 113 del 30/09/2013 si è modificata in parte l'ordinanza 57/12 e smi, prevedendo all'art. 11 comma 3 che per gli interventi sulle scorte costituite sui prodotti finiti la percentuale di contributo passa dal 50% al 60%.

- che, con il **Decreto n. 1498 del 27 novembre 2013** è stato rettificato il suddetto Decreto n. 1109 e concesso alla suddetta società un contributo complessivo pari a **€ 2.452.743,19**, (di cui **€ 1.041.315,00** per i beni strumentali ed **€ 1.381.242,78** per il ripristino delle scorte – prodotti finiti – ed **€ 30.185,41** per il ripristino delle scorte – materie prime) il cui finanziamento è stato assicurato con le risorse di cui all'art. 2 del D.L. n. 74/2012 per le scorte, e all'art. 3-bis del D.L. 95/2012 per la riparazione dei beni danneggiati;

Preso atto inoltre:

- che con l'Ordinanza n. 3 del 27/01/2014 è stata modificata in parte l'Ordinanza 57/2012 prevedendo, all'art. 11 comma 3, che per gli interventi di riacquisto o ripristino sulle scorte la percentuale di contributo concedibile passi dal 50% al 60%;

- che, la medesima Ordinanza n. 3/2014 ha previsto, all'art. 25 comma 2, che le domande presentate prima della sua entrata in vigore dovessero essere integrate

d'ufficio entro i successivi 60 giorni, al fine dell'adeguamento delle stesse alle nuove disposizioni;

Considerato:

- che, con riferimento al contributo relativo al ripristino delle scorte – materie prime pari a € **30.185,41**, concesso alla società **OPERA GROUP SRL**, con il sopra citato Decreto n. 1498/2013, la percentuale applicata è stata del 50%;
- che occorre pertanto procedere all'adeguamento del calcolo del contributo medesimo applicando la diversa percentuale del 60%;
- che il suddetto adeguamento comporta il riconoscimento alla suddetta società di un importo aggiuntivo pari a € **6.037,08** e la conseguente **rettifica** della concessione già disposta nonché la rideterminazione del **contributo complessivo concesso** per un importo pari a complessivi € **2.458.780,27** (di cui € **1.041.315,00** per i beni strumentali, € **1.381.242,78** per il ripristino delle scorte – prodotti finiti, € **36.222,49** per il ripristino delle scorte – materie prime);

Considerato altresì:

- che a seguito dell'entrata in vigore dell'articolo 1, comma 366, della legge 27 dicembre 2013, n. 147 il contributo concesso con il Decreto n.1498/2013 per gli interventi di ripristino delle scorte pari a € **1.411.428,19**, da rideterminare nella somma pari a complessivi € **1.417.465,27**, può essere imputato, per la quota di € **922.675,76**, (pari al totale concesso di Euro 1.417.465,65 – Euro 494.789,51 erogato con il I SAL di cui al decreto 1498/13 per l'intervento sulle scorte) anziché a carico dei fondi di cui all'art. 2 del D.L. n. 74/2012 allocati sulle contabilità speciali intestate al Commissario delegato alla ricostruzione e gestite dall'Agenzia Regionale di Protezione Civile della Regione Emilia-Romagna, a carico delle risorse di cui all'articolo 3-bis del D.L. 95/2012 nell'ambito dell'importo di € 2.900 milioni autorizzato con l'Ordinanza 15/2013 ;

Premesso altresì:

- che, in data **09 aprile 2014**, la società **OPERA GROUP SRL** ha validato sul sistema Sfinge la domanda **Prot. N. CR/13246/2014** con la quale ha chiesto l'erogazione del contributo del II SAL a fronte degli interventi **di riparazione dei beni danneggiati e di ripristino delle scorte**, a seguito degli eventi sismici del 20/29 maggio 2012;
- che a seguito della presentazione della suddetta domanda **Prot. N. CR/13246/2014** la società **INVITALIA** - Agenzia nazionale per l'attrazione degli

investimenti, anche attraverso le proprie società partecipate, ha provveduto ad effettuare l'istruttoria della domanda di erogazione finalizzata:

- alla verifica in merito alla completezza della documentale degli stati di avanzamento lavori e al rispetto degli importi fissati con il provvedimento di concessione;
- all'accertamento della regolarità formale dei giustificativi di spesa e della coerenza delle spese documentate con l'intervento riconosciuto dal provvedimento di concessione;
- alla quantificazione dell'entità del contributo maturato sulla documentazione di spesa analizzata e alla individuazione del destinatario dell'erogazione (beneficiario);
- alla elaborazione della proposta di erogazione del contributo;

Preso altresì atto che l'istruttoria della suddetta domanda di erogazione svolta dalla società INVITALIA - Agenzia nazionale per l'attrazione degli investimenti, anche attraverso le proprie società partecipate si è conclusa in data **28 luglio 2014** come risulta dalla nota di rendicontazione acquisita attraverso il sistema Sfinge, con protocollo CR-26068-2014 e CR-26070-2014;

Preso atto:

- che con l'erogazione del I e del II SAL il beneficiario ha rendicontato la maggior parte della spesa sostenuta per la riparazione dei beni strumentali. L'importo della spesa ammessa ammonta a € 1.193.024,40, senza considerare le spese sospese che verranno eventualmente conteggiate a saldo;
- che il beneficiario ha ottenuto per gli interventi in esame un indennizzo assicurativo pari a € 722.155,02, e che tale somma dovrà essere detratta dall'importo effettivamente sostenuto, rendicontato e ritenuto ammissibile, pena la revoca del contributo eccedente.
- Ritenuto di erogare con la presente liquidazione la quota, pari alla differenza tra l'importo complessivamente rendicontato ed ammissibile e l'assicurazione già riscossa;
- Calcolato il contributo da erogare per l'intervento relativo ai beni strumentali in € 35.872,75 così determinato: dalla spesa rendicontata ammessa al I e II SAL pari € 1.193.024,40 è stato decurtato l'indennizzo assicurativo di € 722.155,02, la differenza pari a € 470.869,38 è il contributo erogabile. Dato che al I SAL è stato già liquidato l'importo di € 434.996,63, nella presente liquidazione l'importo erogabile è pari a € **35.872,75**, che è stato attribuito in proporzione ai fornitori non pagati dal beneficiario in quanto l'importo in esame non è sufficiente a coprire tutte le spese ammesse non pagate. La parte di contributo che non è stata erogata nel presente SAL verrà riammessa nell'erogazione a saldo nel limite del contributo concedibile.

Preso atto infine:

- che è stato acquisito e conservato agli atti della struttura del Responsabile del Servizio Politiche per l'Industria, l'Artigianato, la Cooperazione e i Servizi in qualità di Responsabile della procedura istruttoria delle domande presentate ai sensi dell'Ordinanza n. 57/2012 il Documento Unico di Regolarità Contributiva (**DURC**), emesso in data 20/06/2014 (ns.prot. DURC-4569-2014 del 20/06/2014), dal quale risulta che il richiedente è in regola con i versamenti dei contributi previdenziali ed assistenziali;

- che è **stata richiesta in data 17/02/2014 (CR/2014/6864) l'informazione antimafia** ai sensi del D.Lgs n. 159/2011 avente ad oggetto "Codice delle leggi antimafia e delle misure di prevenzione, nonché nuove disposizioni in materia di documentazione antimafia, a norma degli articoli 1 e 2 della legge 13/08/2010, n. 136", così come modificato dal D.Lgs n. 218/2012 recante disposizioni integrative e correttive al D.Lgs n. 159/2011 e che, ai sensi dell'articolo 92, comma 3 del medesimo D.Lgs., essendo decorsi 45 giorni dalla suddetta richiesta, è possibile procedere alla concessione, sotto condizione risolutiva, dei contributi, fatta salva la necessità di revoca degli stessi in caso di esito negativo degli accertamenti svolti dalla competente Prefettura;

- che il beneficiario ha dichiarato che sul progetto presentato è previsto un **indennizzo assicurativo** complessivamente ammontante ad Euro **1.330.052,44** (nello specifico € 722.155,02 per la parte inerente i beni strumentali ed € 607.897,42 per la sezione scorte);

- che il codice unico di progetto (**CUP**) assegnato dalla competente struttura ministeriale all'intervento oggetto della richiesta di contributo è il seguente: **E51B13000000001**, acquisito e conservato agli atti del Responsabile della Procedura "Istruttoria, Concessione e Liquidazione" dell'Area Industria, Artigianato, Servizi;

Ritenuto, per le motivazioni esposte in premessa, di poter procedere con il presente provvedimento,:

- alla **rettifica della concessione** disposta con il **Decreto n. 1498 del 27 novembre 2013** prevedendo che il contributo concesso alla società **OPERA GROUP SRL**, da finanziare con le risorse di cui all'art. 3 bis del D.L. 95/2012 (esclusa la quota di € 494.789,51 per la sezione scorte già liquidata a seguito del Decreto n°1498 del 27/11/2013 sui fondi dell'art. 2 D.L. 74/12), sia rideterminato nella somma complessiva pari a **€ 2.458.780,27**, così suddivisa:

- quanto a complessivi € 1.041.315,00 relativamente agli interventi di riparazione dei beni danneggiati;
- quanto a complessivi € 1.417.465,27 relativamente agli interventi di ripristino delle scorte;
- alla contestuale liquidazione del II SAL, a favore della società OPERA GROUP SRL della somma pari a € 744.379,83 (nello specifico € 708.507,08 da erogare al beneficiario ed € 35.872,75 da erogare ai prestatori di lavoro) a titolo di contributo per gli interventi di riparazione dei beni danneggiati dal sisma e di ripristino delle scorte, secondo quanto riepilogato nella già citata nota di rendicontazione predisposta dalla società INVITALIA – Agenzia nazionale per l’attrazione degli investimenti, anche attraverso le proprie società partecipate, i cui esiti sono riportati nell’allegato 1, parte integrante e sostanziale del presente provvedimento;

dato atto che la quota assicurativa relativa alle scorte di prodotti finiti, pari ad € 606.897,42, sommata all’importo complessivamente erogato tra I e II SAL, non supera l’ammontare sino a questo momento rendicontato e ritenuto ammissibile di € 2.281.934,37,

Ritenuto altresì di stabilire, con il presente provvedimento che la somma complessiva di € 1.417.465,27 può essere imputata, per la quota di € 922.675,76, anziché a carico dei fondi di cui all’art. 2 del D.L. n. 74/2012 allocati sulle contabilità speciali intestate al Commissario delegato alla ricostruzione e gestite dall’Agenzia Regionale di Protezione Civile della Regione Emilia-Romagna, a carico delle risorse di cui all’articolo 3-bis del D.L. 95/2012 nell’ambito dell’importo di € 2.900 milioni autorizzato con l’Ordinanza 15/2013;

Ritenuto quindi di estendere l’incarico alla banca “**CREDITO EMILIANO SPA – FILIALE DI SASSUOLO, AG. 3**”, istituto di credito prescelto dal richiedente, per la liquidazione dell’intero importo relativo alla rimanente quota di contributo spettante pari a € 1.528.994,13 di cui € 744.379,83 con la presente liquidazione, a favore della società **OPERA GROUP SRL**, a fronte degli interventi di riparazione dei beni danneggiati dal sisma e di ripristino delle scorte, secondo le modalità stabilite nella convenzione tra la Cassa Depositi e Prestiti s.p.a. e l’Associazione Bancaria Italiana (ABI);

DECRETA

1. di **rettificare**, per le ragioni esposte in premessa e che qui si intendono integralmente richiamate il contributo concesso con Decreto n. 1498 del 27/11/2013 a favore della società **OPERA GROUP SRL**, con sede legale a Maranello (MO), in via Martinella, n. 74, P.I. / Codice Fiscale 02860070362, EDMONDO GAGLIARDELLI, residente a Maranello (MO), in via Rossini, n. 3, cap 41053, codice fiscale GGLDND68A28E904A;

2. di stabilire che il **contributo concesso** a favore della società **OPERA GROUP SRL**, sia rideterminato nella somma complessiva pari a **€ 2.458.780,27**, così suddivisa:

- quanto a complessivi **€ 1.041.315,00** relativamente agli interventi di riparazione dei **beni strumentali**;

- quanto a complessivi **€ 1.417.465,27** relativamente agli interventi di ripristino delle **scorte**;

3 - di stabilire che la somma di **€ 922.675,76**, corrispondente alla quota relativa alle scorte, al netto del contributo già erogato con il I SAL, debba essere imputata anziché a carico dei fondi di cui all'art. 2 del D.L. n. 74/2012 allocati sulle contabilità speciali intestate al Commissario delegato alla ricostruzione e gestite dall'Agenzia Regionale di Protezione Civile della Regione Emilia-Romagna, a carico delle risorse di cui all'articolo 3-bis del D.L. 95/2012 nell'ambito dell'importo di € 2.900 milioni autorizzato con l'Ordinanza 15/2013;

4. di liquidare, per le motivazioni esposte in premessa e che qui si intendono integralmente richiamate a favore della società **OPERA GROUP SRL** la somma complessiva pari a **€ 744.379,83** (nello specifico € 708.507,08 da erogare al beneficiario per interventi sulle scorte ed € 35.872,75 da erogare ai prestatori di lavoro per gli interventi sui beni strumentali) **per il II SAL**, a titolo di contributo per gli interventi di riparazione dei beni danneggiati dal sisma e di ripristino delle scorte, secondo quanto riepilogato nella nota di rendicontazione predisposta dalla società INVITALIA – Agenzia nazionale per l'attrazione degli investimenti, anche attraverso le proprie società partecipate, i cui esiti sono riportati nell'allegato 1, parte integrante e sostanziale del presente provvedimento;

5. di dare mandato alla banca "**CREDITO EMILIANO SPA – FILIALE DI SASSUOLO, AG. 3**", istituto di credito prescelto dal richiedente, di liquidare l'importo di **€ 744.379,83** (nello specifico € 708.507,08 da erogare al beneficiario ed € 35.872,75 da

erogare ai prestatori di lavoro) **per il II SAL** a fronte degli interventi di ripristino delle scorte e di delocalizzazione temporanea dell'attività, secondo le modalità stabilite nella convenzione tra la Cassa Depositi e Prestiti s.p.a. e l'Associazione Bancaria Italiana (ABI);

6. di stabilire che copia del presente provvedimento venga trasmessa alla società **OPERA GROUP SRL** e alla banca "**CREDITO EMILIANO SPA – FILIALE DI SASSUOLO, AG. 3**", a cura del Responsabile della Procedura "Istruttoria, concessione, liquidazione dell'Area Industria, Artigianato, Servizi", in qualità di Responsabile della procedura istruttoria delle domande presentate ai sensi dell'Ordinanza 57/2012 e ss.mm., con le modalità previste dalla "Linee guida" allegate alla sopra citata Ordinanza 57/2012 e ss.mm..

Bologna li, 6 Agosto 2014

Vasco Errani

ALLEGATO UNICO AL DECRETO DI LIQUIDAZIONE

OPERA GROUP SRL

ANAGRAFICA

TIPO	Impresa proprietaria			PROTOCOLLI FASCICOLO				
LEGALE RAPPRESENTANTE	EDMONDO GAGLIARDELLI		GGLDND68A28E904A			RICHIESTA DI CONTRIBUTO	CR-9929-2012	21/12/12
SEDE LEGALE	Via Martinella n. 74		Maranello	(MO)		DECRETO DI CONCESSIONE	N. 156	06/09/13
LOCALIZZAZIONE INTERVENTI	Via Ponte Bianco n. 20 - 22 -24 -26		Camposanto	(MO)		DOMANDA DI PAGAMENTO I SAL	CR-11437-2013	07/06/13
SEDE DELOCALIZZAZIONE						DECRETO DI LIQ. + RETTIFICA DECR. DI CONCESSIONE	N. 1488	27/11/13
CODICE FISCALE/P.IVA	02860070362					DOMANDA DI PAGAMENTO II SAL	CR-19246-2014	09/04/14
CODICE ATECO dell'attività svolta nell'immobile	C-23.31.00	Fabbricazione di piastrelle in ceramica per pavimenti e rivestimenti			CUP	E5181300000001		
BANCA CONVENZIONATA	CREDITO EMILIANO S.P.A. - Filiale di Sassuolo			TIPOLOGIA ABILITATIVO	Non nec.			
PEC BANCA CONVENZIONATA	grandirelazioni@pec.gruppocredem.it			AIA				
RECAPITI BENEFICIARIO PER LA GESTIONE DELLA PRATICA				DURC rilasciato il	20/06/2014	DURC-4569-2014	20/06/2014	
				ANTIMAFIA (richiesta)	CR/2014/6864	17/02/2014		
				N° DIPENDENTI IMPRESA RICHIEDENTE AL MOMENTO DEL SISMA	237			
				IVA	IVA ESCLUSA			

QUADRO RIEPILOGATIVO

TIPOLOGIA DI INTERVENTO	CONTRIBUTO CONCESSO	QUOTA COPERTA DA ASSICURAZIONE	CONTRIBUTO RIDETERMINATO (per attività aggiuntive)	CONTRIBUTO EROGATO				ECONOMIE
				ACCONTO/I SAL	I SAL	III SAL	SALDO/ UNICA SOL	
IMMOBILI								
BENI STRUMENTALI	€ 1.041.315,00	€ 722.155,02	€ 1.041.315,00	€ 434.996,63	€ 35.872,75			
SCORTE	€ 1.411.428,19	€ 607.897,42	€ 1.417.465,27	€ 494.789,51	€ 708.507,08			
DELOCALIZZAZIONE								
PRODOTTI DOP/IGP								
TOTALE	€ 2.452.743,19	€ 1.330.052,44	€ 2.458.780,27	€ 929.786,14	€ 744.379,83	€ 0,00	€ 0,00	€ 0,00

PRESENTE LIQUIDAZIONE

TIPOLOGIA DI INTERVENTO	COSTO RENDICONTATO	COSTO AMMISSIBILE	COSTO NON AMMISSIBILE	CONTRIBUTO DA LIQUIDARE AL BENEFICIARIO	CONTRIBUTO DA EROGARE AI FORNITORI	CONTRIBUTO TOTALE DA LIQUIDARE
IMMOBILI						
BENI STRUMENTALI	€ 532.930,91	€ 456.356,44	€ 76.574,47	€ 0,00	€ 35.872,75	€ 35.872,75
SCORTE	€ 3.570.405,16	€ 1.180.845,11	€ 2.389.560,05	€ 708.507,08	€ 0,00	€ 708.507,08
DELOCALIZZAZIONE						
PRODOTTI DOP/IGP						
TOTALE	€ 4.103.336,07	€ 1.637.201,55	€ 2.466.134,52	€ 708.507,08	€ 35.872,75	€ 744.379,83

DETTAGLIO SPESE NON AMMESSE

FATTURA	IMPORTO	MOTIVAZIONE
SEZIONE BENI STRUMENTALI		
Fatt. n. 615 del 31/10/2012 - Meciles Italia Srl	€ 7.000,00	Spesa relativa all'acquisto di un bene strumentale; importo non riconoscibile nella sezione riparazioni.
Fatt. n. 491 del 31/08/2012 - Meciles Italia Srl	€ 5.000,00	Spesa relativa all'acquisto di un bene strumentale; importo non riconoscibile nella sezione riparazioni.
Fatt. n. 321 del 31/07/2012 - Martinelli Ettore Srl	€ 124,07	L'importo di € 124,07 viene decurtato dall'importo ammissibile perché non è stato possibile tracciare il pagamento.
SEZIONE SCORTE		
Fatt. n. 28351 del 13/08/2012 - Marazzi Group Srl	€ 242.132,40	Non viene ammesso l'importo richiesto in quanto nella relazione esplicativa redatta dal tecnico per ripristinare le materie prime è stata indicata un'altra fattura la n.32833 emessa dalla società Marazzi Group S.p.A.
Fatture varie	€ 2.020.196,10	Per la maggior parte delle fatture presentate a rendicontazione la società beneficiaria ha chiesto a contributo l'intero imponibile ma la spesa ammissibile è solo una parte delle singole fatture, come risulta dalla relazione redatta dall'ing. Antonio Marici in data 4 aprile 2014. Pertanto la somma non ammissibile scaturisce dal non aver compilato correttamente le domande di pagamento.
Fatt. n. 1120 del 31/07/2012 - INCO Industria Colori Srl	€ 7.534,80	L'importo non è stato ammesso in quanto la fattura è stata parzialmente stornata dalla nota di credito n. 1204 del 31/08/2012 emessa dalla società Inco S.r.l. per merce non conforme resa dalla società beneficiaria.
Costo del personale	€ 4.431,45	L'importo non ammesso è relativo: - per € 853,05 al costo di 55 ore di lavoro già rendicontate al 1° Sal relativo al dipendente Melloni Gianluca; - per € 3.578,40 al costo del dipendente Mantovani Andrea in quanto il costo è stato richiesto a contributo due volte.
TOTALE	€ 2.286.418,82	

DETTAGLIO SPESE SOSPESE

FATTURA	IMPORTO	MOTIVAZIONE
SEZIONE BENI STRUMENTALI		
Fatt. n. 262 del 06/06/2012 - Martinelli Ettore Srl	€ 1.005,00	Nella fattura sono indicate delle bolle con data antecedente a quella del Sisma; ci si riserva di verificare le bolle indicate in fattura in sede di sopralluogo per l'eventuale ammissione delle spese a saldo.
Fatt. n. 383 del 28/09/2012 - Martinelli Ettore Srl	€ 5.470,70	Nella fattura sono indicate delle bolle con data antecedente a quella del Sisma; ci si riserva di verificare le bolle indicate in fattura in sede di sopralluogo per l'eventuale ammissione delle spese a saldo.
Fatt. n. 324 del 30/08/2012 - Martinelli Ettore Srl	€ 6.995,70	Nella fattura sono indicate delle bolle con data antecedente a quella del Sisma; ci si riserva di verificare le bolle indicate in fattura in sede di sopralluogo per l'eventuale ammissione delle spese a saldo.
Fatt. n. 321 del 31/07/2012 - Martinelli Ettore Srl	€ 44.091,71	Nella fattura sono indicate delle bolle con data antecedente a quella del Sisma; ci si riserva di verificare le bolle indicate in fattura in sede di sopralluogo per l'eventuale ammissione delle spese a saldo.
Fatt. n. 417 del 28/02/2014 - Warrant Group Srl	€ 6.887,29	Le spese tecniche sono state ricalcolate sulla somma degli importi ammessi con il I ed il II SAL; € 6.887,29 devono considerarsi sospesi in attesa di ulteriori considerazioni da effettuarsi a completamento interventi.
SEZIONE SCORTE		
Fatt. n. 1245 del 03/08/2012 - Def di R. Doni SpA	€ 47.132,38	L'importo viene sospeso in quanto, sulla base della documentazione presentata, il pagamento della fattura non risulta sufficientemente tracciato. L'importo sarà ammesso al prossimo Sal dietro presentazione di idonea documentazione.
Fatt. n. 1460 del 28/09/2012 - Def di R. Doni SpA	€ 979,35	L'importo viene sospeso in quanto, sulla base della documentazione presentata, il pagamento della fattura non risulta sufficientemente tracciato. L'importo sarà ammesso al prossimo Sal dietro presentazione di idonea documentazione.
Fatt. n. 1288 del 31/08/2012 - Def di R. Doni SpA	€ 420,54	L'importo viene sospeso in quanto, sulla base della documentazione presentata, il pagamento della fattura non risulta sufficientemente tracciato. L'importo sarà ammesso al prossimo Sal dietro presentazione di idonea documentazione.
Fatt. n. 1299 del 31/08/2012 - Def di R. Doni SpA	€ 6.650,00	L'importo viene sospeso in quanto, sulla base della documentazione presentata, il pagamento della fattura non risulta sufficientemente tracciato. L'importo sarà ammesso al prossimo Sal dietro presentazione di idonea documentazione.
Fatt. n. 1403 del 26/09/2012 - Def di R. Doni SpA	€ 15.463,00	L'importo viene sospeso in quanto, sulla base della documentazione presentata, il pagamento della fattura non risulta sufficientemente tracciato. L'importo sarà ammesso al prossimo Sal dietro presentazione di idonea documentazione.
Fatt. n. 1335 del 31/12/2012 - Sicer Spa	€ 2.180,87	L'importo viene sospeso in quanto, sulla base della documentazione presentata, il pagamento della fattura non risulta sufficientemente tracciato. L'importo sarà ammesso al prossimo Sal dietro presentazione di idonea documentazione.
Fatt. n. 1354 del 28/09/2012 - Inco Industria Colori Srl	€ 18.680,00	L'importo viene sospeso in quanto, sulla base della documentazione presentata, il pagamento della fattura non risulta tracciato. L'importo sarà ammesso al prossimo Sal dietro presentazione di idonea documentazione.
Costo del Personale	€ 23.759,16	L'importo è sospeso in quanto relativo ai contributi Inps del personale dipendente e dei collaboratori a progetto che alla data odierna non sono stati pagati dal beneficiario.
TOTALE	€ 179.715,70	

RIEPILOGO PER IL PAGAMENTO

NUMERO PAGAMENTO	II SAL
ID RICHIESTA SFINGE	CR-9929-2012 del 21/12/2012
ID PAGAMENTO	08000002000099200000
CODICE CUP	E51B1300000001
STAMPA_MIP	//MIP/E51B1300000001/NN/IBANccDEDICATO/08000002000099292012

DATI PER ISTITUTO DI CREDITO PRESCELTO (art. 3 bis D.L. 95/12)

INTESTATARIO CONTO CORRENTE	IBAN	IMPORTO	CODICE NN
WARRANT GROUP SRL	IT74R0538766320000001434858	€ 21.129,05	18
CLIMEC SRL	IT47Q0200866785000003107944	€ 14.743,70	00
OPERA GROUP SRL	IT68U0303267012010000000782	€ 708.507,08	99
		TOTALE	€ 744.379,83

NOTE

Con l'erogazione del 1° e del 2° SAL il beneficiario ha rendicontato la maggior parte della spesa sostenuta per la riparazione dei beni strumentali. L'importo della spesa ammessa ammonta a € 1.193.024,40, senza considerare le spese sospese che verranno eventualmente conteggiate a saldo. Poiché il beneficiario ha ottenuto per l'intervento in esame un indennizzo assicurativo pari a € 722.155,02, nella presente liquidazione non è possibile, pena la recoca parziale del contributo, liquidare a Sal tutte le spese rendicontate ed ammissibili fino alla concorrenza dell'85% del contributo concesso senza considerare l'incidenza del predetto indennizzo assicurativo. Nella presente liquidazione si decreta pertanto di erogare per l'intervento relativo ai beni strumentali un contributo pari a € 35.872,75 così determinato: dalla spesa rendicontata ammessa al 1° e 2° SAL pari € 1.193.024,40 è stato decurtato l'indennizzo assicurativo di € 722.155,02, la differenza pari a € 470.869,38 è il contributo erogabile. Dato che al 1° Sal è stato già liquidato l'importo di € 434.996,63, nella presente liquidazione l'importo erogabile è pari a € 35.872,75, che è stato attribuito in proporzione ai fornitori non pagati dal beneficiario in quanto l'importo in esame non è sufficiente a coprire tutte le spese ammesse non pagate. La parte di contributo che non è stata erogata nel presente Sal verrà eventualmente riammessa nell'erogazione a saldo nel limite del contributo concedibile.