

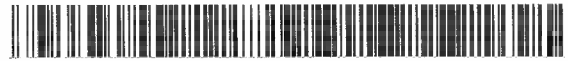

IL COMMISSARIO DELEGATO

AI SENSI DEL D.P.C.M. 25 AGOSTO 2014



Decreto n. 2270 del 26 Novembre 2014

**PREFABBRICATI MODULARI SCOLASTICI (P.M.S.) - LOTTO 29 - NIDI
POLLICINO E RONDINE NEL COMUNE DI GUASTALLA (RE)**

LIQUIDAZIONE 9' ACCONTO CANONE DI LOCAZIONE

CUP n. J49H12000720001 CIG n. 4518903CB6

Visti:

- la legge 24 febbraio 1992, n. 225 e ss.mm.ii.;
- l'art. 8 della L. R. n.1 del 2005, recante "Norme in materia di protezione civile";
- il Decreto del Presidente del Consiglio dei Ministri del 21.05.2012 recante la dichiarazione dell'eccezionale rischio di compromissione degli interessi primari a causa degli eventi sismici che hanno colpito il territorio delle Regioni Emilia-Romagna, Lombardia e Veneto, ai sensi dell'art. 3, comma 1, del Decreto Legge 04.11.2002 n. 245, convertito con modificazioni dall'art. 1 della Legge 27.12.2002, n. 286;
- i Decreti del Presidente del Consiglio dei Ministri del 22 e 30 maggio con i quali è stato dichiarato lo stato d'emergenza in ordine agli eventi sismici che hanno colpito il territorio delle Province di Bologna, Modena, Ferrara, Reggio Emilia, Mantova e Rovigo, i giorni 20 e 29 maggio 2012 ed è stata disposta la delega al Capo del Dipartimento della Protezione Civile ad emanare ordinanze in deroga ad ogni disposizione vigente e nel rispetto dei principi generali dell'ordinamento giuridico;
- il Decreto Legge 06.06.2012 n. 74 convertito, con modificazioni, dalla Legge 01.08.2012 n. 122, con il quale sono stati previsti interventi urgenti in favore delle popolazioni colpite dagli eventi sismici che hanno interessato il territorio delle Province di Bologna, Modena, Ferrara, Reggio Emilia, Mantova e Rovigo il 20 e 29 maggio 2012;
- il D.L. n. 91 del 24 giugno 2014, convertito con modificazioni dalla legge 11 agosto n. 116, pubblicata

sulla G.U. n. 192 del 20 agosto 2014, il quale all'art. 10 comma 2-bis dispone che "in tutti i casi di cessazione anticipata, per qualsiasi causa, dalla carica di Presidente della Regione, questi cessa anche dalle funzioni commissariali eventualmente conferitegli con specifici provvedimenti legislativi. Qualora normative di settore o lo Statuto della Regione non provvedano apposite modalità di sostituzione, con decreto del Presidente del Consiglio dei Ministri, su proposta del Ministro competente, è nominato un Commissario che subentra nell'esercizio delle funzioni commissariali fino all'insediamento del nuovo Presidente";

- il D.P.C.M. del 25 agosto 2014 con il quale Alfredo Bertelli è stato nominato Commissario delegato per la ricostruzione, l'assistenza alla popolazione e la ripresa economica dei territori colpiti dagli eventi sismici del 20 e 29 maggio 2012 secondo il disposto dell'art. 1 D.L. n. 74 del 6 giugno 2014, convertito con modificazioni, dalla legge n.122 del 1 agosto 2012;
- l'articolo 7, comma 9 ter del decreto legge n. 133 del 12 settembre 2014 convertito con modificazioni dalla Legge n. 164 dell'11 novembre 2014, con il quale è stato prorogato lo stato di emergenza conseguente agli eventi sismici del 20 e 29 maggio 2012.

Considerato:

- che con ordinanza n. 5 del 6 luglio 2012 è stato approvato il programma straordinario per la riapertura delle scuole per l'anno scolastico 2012-2013 con il quale è stata prevista la realizzazione di Edifici Scolastici Provvisori per tutte quelle scuole che non possono essere riparate, al fine di consentire lo svolgimento dell'attività didattica nell'anno 2012-2013;
- che con ordinanze n. 13 del 25.07.2012, n. 78 del 21 novembre 2012, n. 104 del 12.09.2012, n. 19 del 13.3.2014 e n. 52 del 30.06.2014 è stato approvato il programma operativo scuole e stimati i relativi costi, fra i quali sono stati previsti € 35.200.000,00 per "Acquisizione in locazione, montaggio e smontaggio di prefabbricati modulari scolastici, compreso le sistemazioni ed urbanizzazioni delle aree, per quelle scuole che verranno riparate, con miglioramento sismico nel più breve tempo possibile" la cui copertura finanziaria è assicurata dalle risorse del fondo di cui all'articolo 2 del Decreto Legge 6 giugno 2012 n. 74, convertito con modificazioni con

legge n. 122 del 1° agosto 2012;

- che con l'ordinanza n. 13/2012 è stata prevista l'acquisizione in locazione, per un periodo di nove mesi, di prefabbricati modulari scolastici, con annessa progettazione e realizzazione di opere di cantierizzazione propedeutiche, con l'ulteriore possibilità di prolungamenti nell'utilizzo di tali strutture per altri sei mesi rinnovabili di ulteriori sei mesi;
- che con ordinanza n. 16 del 31 luglio 2012 è stata approvata la documentazione e i relativi atti di gara per la realizzazione dei Prefabbricati modulari scolastici;
- che con decreto n. 27 del 22 agosto 2012, rettificato con decreto n. 164 del 23 novembre 2012 è stata approvata l'aggiudicazione provvisoria del lotto n. 29 relativo ai Nidi Pollicino e Rondine nel Comune di Guastalla (RE) alla Ditta Ames S.p.a. di Montecorvino Pugliano (SA) per il corrispettivo contrattuale, relativo ai primi nove mesi, di € 448.292,00, oltre ad IVA;
- che con decreto n. 112 del 16.10.2012 è stata approvata l'aggiudicazione definitiva del suindicato lotto 29 alla Ditta Ames S.p.a.;
- che il Codice Unico di Progetto (CUP) assegnato dalla competente Struttura presso il Dipartimento per la programmazione e il coordinamento della politica economica della Presidenza del Consiglio dei Ministri, ai sensi dell'art. 3, comma 6, della Legge n. 136/2010 è il n. J49H12000720001 e il Codice Identificativo di Gara (C.I.G.) attribuito dal Sistema Informativo di Monitoraggio delle Gare (SIMOG) dell'Autorità per la Vigilanza sui Contratti Pubblici di lavori è il n. 4518903CB6;
- che, in data 28.11.2012 è stato sottoscritto il relativo contratto di appalto Rep. n. 0044 per il corrispettivo contrattuale, relativo ai primi nove mesi, di € 448.292,00, oltre ad IVA e, per l'eventuale proroga di sei mesi di € 66.600,00 + IVA, e per gli eventuali successivi ulteriori sei mesi di € 46.620,00+ IVA;

- che con decreto 191 del 20.03.2013 è stata approvata la Perizia di Variante e Suppletiva n. 1 del Lotto n. 29 dei Prefabbricati Modulari Scolastici (P.M.S.) di cui in argomento;
- che in data 04.06.2013 è stato sottoscritto l'atto integrativo Rep. n. 0107 al contratto di appalto, Rep. 0044 del 28.11.2012;
- che la locazione è iniziata il giorno 12 ottobre 2012, data di presa in consegna anticipata del Prefabbricato Modulare Scolastico;
- che con decreto n. 647 del 19 luglio 2013 la locazione del lotto in argomento è stata prorogata di 12 mesi, per il corrispettivo contrattuale di € 113.220,00 oltre ad IVA;
- con decreto n. 1165 del 7 luglio 2014 è stata approvata la prosecuzione di tale locazione fino al 31/12/2014 per il corrispettivo mensile di € 7.381,50 oltre ad IVA;
- che in data 8.10.2014 è stato sottoscritto l'atto di prosecuzione della locazione Rep. n. 0314 per il corrispettivo totale di € 44.289,00 oltre ad IVA.

Visti:

- la dichiarazione di regolare esecuzione delle prestazioni nel periodo dal 12.07.2014 al giorno 11.11.2014 resa dal Direttore dell'Esecuzione del Contratto e dal Responsabile Unico del Procedimento in data 20/11/2014;
- il certificato del 20/11/2014 di liquidazione del 9° acconto del canone di locazione, dal quale risulta che possono essere corrisposti all'impresa € 36.021,72 IVA 22% compresa;
- la relativa fattura n. 179 del 23.10.2014 dell'importo di € 36.021,72 IVA 22% compresa, emessa dalla Ditta Ames S.p.a..

Rilevato:

- che la ditta AMES S.p.A. è stata iscritta nella White List della Prefettura di Bologna in data 03.06.2013 ed è in corso il rinnovo;
- che si è provveduto ad acquisire il Documento Unico di Regolarità Contributiva (D.U.R.C.), attualmente in corso di validità, per la Ditta Ames S.p.a., dal quale risulta che la stessa è in regola con i versamenti dei contributi

previdenziali ed assistenziali;

- che l'aggiudicatario, in ottemperanza a quanto dettato dagli obblighi di tracciabilità dei flussi finanziari di cui all'art. 3, comma 7, della legge n. 136/2010 e ss.mm., ha presentato formale comunicazione del conto corrente dedicato.

Ritenuto, in base alla documentazione sopracitata e come previsto dalle norme contrattuali, di procedere alla liquidazione alla Ditta Ames S.p.a. dell'importo di cui sopra di € 36.021,72 IVA 22% compresa.

Preso atto:

- che la copertura finanziaria della spesa di € 36.021,72 è assicurata dallo stanziamento previsto dall'art. 2 del D.L. n. 74/2012, convertito con modificazioni dalla Legge 01.08.2012 n. 122 come disposto con le ordinanze ed i decreti più sopra citati;
- che presso la Banca d'Italia, Tesoreria Provinciale dello Stato, Sezione di Bologna, è stata aperta la contabilità speciale n. 5699, come previsto dall'art. 2 comma 6 Decreto Legge 06.06.2012 n. 74 convertito, con modificazioni, dalla Legge 01.08.2012 n. 122.

Ritenuto di incaricare per il pagamento l'Agenzia Regionale di Protezione Civile, che dovrà previamente effettuare il controllo previsto dal Decreto del Ministero dell'Economia e delle Finanze n.40 del 18.01.2008 "Modalità di attuazione dell'art. 48-bis del D.P.R. 602/73, recante disposizioni in materia di pagamenti da parte delle pubbliche amministrazioni".

Visti:

- la legge 13 agosto 2010, n. 136 avente ad oggetto "Piano straordinario contro le mafie, nonché delega al Governo in materia di normativa antimafia" e successive modifiche;
- la determinazione dell'Autorità per la Vigilanza sui Contratti Pubblici di lavori, servizi e forniture n. 4 del 7 luglio 2011, recante "Linee guida sulla tracciabilità dei flussi finanziari ai sensi dell'art. 3 della Legge 13 agosto 2010, n. 136".

Verificata la necessaria disponibilità di cassa sulla suindicata contabilità speciale n. 5699 aperta presso la Sezione di tesoreria provinciale dello Stato di Bologna, ai sensi del comma 6 dell'articolo 2 del Decreto Legge

06.06.2012 n. 74 convertito, con modificazioni, dalla Legge
01.08.2012 n. 122.

Tutto ciò visto e considerato

DECRETA

1. di liquidare, per i motivi esposti in narrativa e che qui si intendono integralmente riportati, in relazione al lotto 29 dei prefabbricati modulari scolastici (P.M.S.), alla Ditta Ames S.p.a. la fattura n. 179 del 23.10.2014 dell'importo di € 36.021,72 IVA 22% compresa, a titolo di 9' acconto del canone di locazione;
2. di dare atto che il suindicato importo trova copertura finanziaria nell'ambito dello stanziamento previsto dall'articolo 2 del Decreto Legge 6 giugno 2012 n. 74, convertito con modificazioni dalla Legge n. 122 dello 01.08.2012, come indicato nelle ordinanze e nei decreti indicati in narrativa;
3. di incaricare l'Agenzia Regionale di Protezione Civile ad effettuare il controllo previsto dal Decreto del Ministero dell'Economia e delle Finanze n.40 del 18.01.2008 "Modalità di attuazione dell'art. 48-bis del DPR 602/73, recante disposizioni in materia di pagamenti da parte delle pubbliche amministrazioni", tramite il portale di Equitalia Servizi S.p.a. ed alla conseguente emissione dell'ordinativo di pagamento di € 36.021,72 a favore della Ditta AMES S.p.a., sulla contabilità speciale 5699, aperta ai sensi del comma 6 dell'articolo 2 del Decreto Legge 06.06.2012 n. 74 convertito, con modificazioni, dalla Legge 01.08.2012 n. 122, presso la Banca d'Italia, Tesoreria Provinciale dello Stato- Sezione di Bologna;
4. di dare atto che, ai sensi dell' art. 3, comma 7, della legge del 13.08.2010 n. 136, la Ditta Ames S.p.a. ha presentato la dichiarazione relativa al conto corrente dedicato alle commesse pubbliche.

Bologna lì, 26 Novembre 2014

Alfredo Bertelli

